

HÔNG KHÁNH

(Biên dịch)

CẨM NANG

CỜ TƯỚNG

KHAI CUỘC

HIỆN ĐẠI



NXB ĐÀ NẴNG

Hồng Khánh

Biên dịch

CẨM NANG CỜ TƯỚNG KHAI CUỘC HIỆN ĐẠI



Ngô Đức Hải

LỜI TỰA

Khai cuộc là chủ đề lớn trong bộ môn cờ Tướng cũng là giai đoạn hoạch định chiến lược cho toàn cuộc bàn cờ, vì vậy nó đóng một vai trò quan trọng để quyết định sự thắng bại. Trải qua một thời gian dài phát triển, khai cuộc ngày nay dựa trên cơ sở của các trận thế cũ đã sáng tạo thêm nhiều sắc thái mới. Muốn học tập về Khai cuộc hiện đại trong cờ Tướng, người chơi buộc phải am tường các loại khai cuộc cổ điển. Tập sách này chủ yếu giới thiệu với các bạn đọc các hình thức khai cuộc hiện đại, thông qua sự phát triển từ các trận thế khai cuộc cổ điển, nhằm giúp bạn đọc có một sơ đồ về các loại hình khai cuộc trong bộ môn cờ Tướng hiện nay.

MỤC LỤC

- Lời tựa	5
CÁC LOẠI HÌNH KHAI CUỘC TRONG CỜ TUỒNG	
<u>Tiết 1 :</u>	8
Trung Pháo đối Bình Phong Mã	
- Trung Pháo tấn chốt 7 đối Bình Phong Mã	9
- Trung Pháo đối Bình Phong Mã Thất Chốt	45
- Trung Pháo Tam Chốt đối Bình Phong Mã	62
<u>Tiết 2 :</u>	74
Trung Pháo đối các loại bố cuộc khác	
- Thuận Pháo	74
- Liệt Thủ Pháo & các loại Hậu Bỏ Liệt Pháo	113
- Trung Pháo đối Phán Cung Mã	124
- Trung Pháo đối các loại bố cuộc khác	138
<u>Tiết 3 :</u>	153
Các loại bố cuộc không phải Trung Pháo	
- Loại Tiến Chốt	153
- Loại lên Tượng	165

CÁC LOẠI HÌNH KHAI CUỘC TRONG CỜ TƯỚNG

Bước thứ nhất trong khai cuộc của cờ Tướng là dựa theo cách đi loại binh chủng của quân cờ mà phân chia, chủ yếu có thể quy nạp thành bốn loại chính là Pháo, Mã, Chốt, Tượng. Trong đó có bốn cuộc Trung Pháo (ta thường gọi là Pháo đầu) của bên Đỏ đi tiên là loại thường gặp nhất. Do trải qua nhiều đời sáng tạo và canh tân, hiện tại ba loại bố cuộc còn lại cũng được vận dụng ngày càng nhiều, dần dần thành hệ thống hoàn chỉnh, khiến cho các hình thức bố cuộc của cờ Tướng càng tăng thêm phong phú và đa dạng.

Người mới học chơi cờ Tướng trước tiên cần phải rèn luyện hai ba loại bố cuộc, bao gồm các biến hóa của bên đi tiên và bên đi hậu, tuần tự từ cạn vào sâu, trên cơ sở này từng bước mở rộng tìm hiểu lãnh vực bố cuộc. Ở đây, chúng tôi xin đề nghị với các bạn đọc, trước tiên nghiên cứu loại bố cuộc “Trung Pháo” (Pháo đầu), lấy đó làm trọng tâm. Đối với các loại bố cuộc khác trước tiên chỉ cần hiểu đại khái sơ bộ là được. Sau khi nắm khá vững loại bố cuộc “Trung Pháo”, bạn đọc nghiên cứu dần qua ba nhóm bố cuộc còn lại một cách chuyên

sâu hơn. Sở dĩ chúng tôi đề nghị như trên, chủ yếu là có nguyên nhân kinh nghiệm của lịch sử và dựa trên cơ sở cần thiết trong thực tế.

Tiết 1. Trung Pháo Đối Bình Phong Mã

Khai cuộc Trung Pháo là loại bố cuộc rất thường gặp xưa nay. Bên Đen đi sau cùng dùng hai Mã ứng phó thành trận thế Bình Phong Mã, do hai Mã đứng vị trí đối xứng giống như tấm bình phong che đỡ nên lấy làm tên. Trung Pháo đối Bình Phong Mã là loại bố cuộc lớn nhất trong các loại bố cuộc, trong các cuộc giao đấu nó chiếm một tỷ lệ khá lớn, rất là quan trọng. Bình Phong Mã phối hợp với các quân rất quân bình, vừa có thể phòng thủ vừa có thể tấn công, các tuyến lộ vững chắc mà nhiều biến hóa phức tạp, rất giàu tính phản công mạnh mẽ. Bình Phong Mã đối phó với Trung Pháo có tính đề kháng lớn, hệ thống to lớn, được nhiều kỳ thủ thích sử dụng.

Trung Pháo tấn Chốt 7 đối Bình Phong Mã (Từ cuộc 1-13)

1/ Trung Pháo tấn thất Chốt quá hà Xa đối Bình Phong Mã bình Pháo thoát Xa (Pháo đầu tiến Chốt 7 Xe qua sông đối với Bình Phong Mã bình Pháo thoát Xe)

- | | |
|------------------|----------------|
| 1. Pháo 2 bình 5 | Mã 8 tiến 7 |
| 2. Mã 2 tiến 3 | Mã 2 tiến 3 |
| 3. Xe 1 bình 2 | Xe 9 bình 8 |
| 4. Chốt 7 tiến 1 | Chốt 7 tiến 1 |
| 5. Xe 3 tiến 6 | Pháo 8 bình 9 |
| 6. Xe 2 bình 3 | Pháo 9 thoái 1 |

H. 1

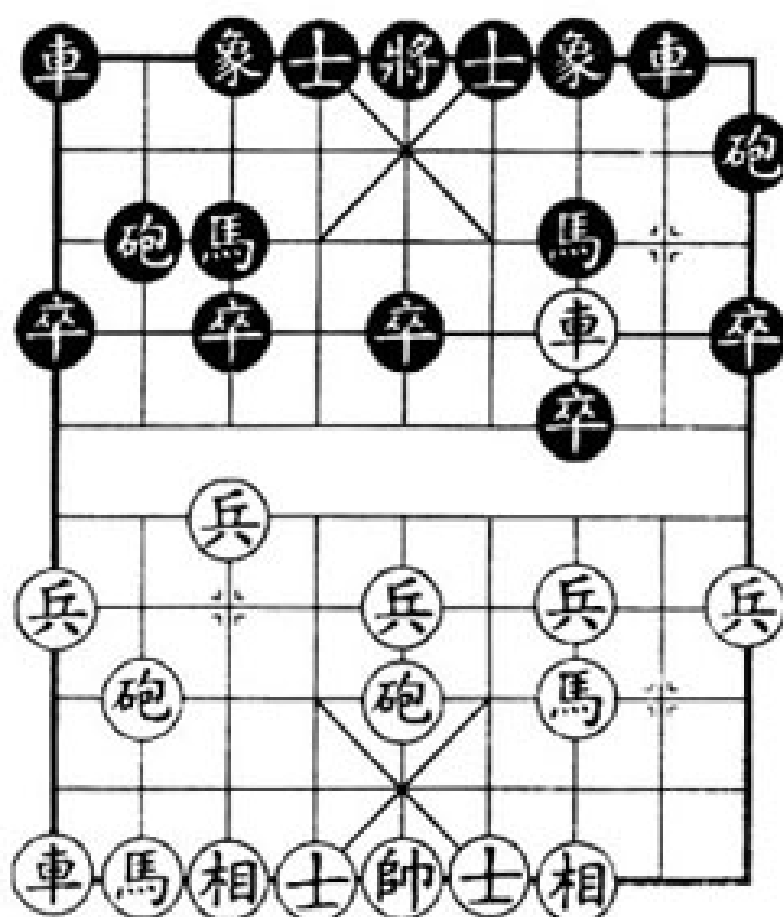

Hình 1: Hai bên diễn tiến hành bố cuộc Pháo đầu tiến Chốt 7 Xe qua sông đối với Bình Phong Mã bình Pháo thoát Xe. Xe Đỏ bên phải tức tốc đè ép khá mạnh mẽ, bên Đen cũng không cam chịu yếu, nhằm chứa nhiều phương cách phản kích. Loại bố cuộc này hưng khởi lên từ năm 50 của thế kỷ 20, mười năm gần đây, rất thịnh hành, do biến hóa phức tạp, đối công rất mãnh liệt, thắng bại chỉ xoay chuyển trong chớp mắt, cho nên rất được nhiều kỳ thủ ưa thích. Ở hình 93, trước tình thế này bên Đỏ có nhiều cách chọn lựa. Chốt 5 tiến 1. Mã 8 tiến 9, Mã 8 tiến 7, Pháo 8 bình 7, Pháo 8 bình 6, v.v... xin giới thiệu như sau:

(1) Đỏ liên tiếp tấn công Chốt giữa.

7. Chốt 5 tiến 1	Pháo 9 bình 7
8. Xe 3 bình 4	Sĩ 4 tiến 5
9. Chốt 5 tiến 1	Chốt 7 tiến 1
10. Mã 3 tiến 5	Chốt 7 tiến 1
11. Mã 5 tiến 6	Xe 8 tiến 8

Hai bên đều đối công mãnh liệt.

Nước thứ 9 của bên Đen phé Chốt là để làm thông lộ 3 của bên Đỏ, uy hiếp Tượng, tăng cường sức phản kích.

(2) Đỏ tấn công Chốt giữa bình Pháo lộ 7

7. Chốt 5 tiến 1	Pháo 9 bình 7
8. Xe 3 bình 4	Sĩ 4 tiến 5
9. Pháo 8 bình 7	Chốt 7 tiến 1
10. Chốt 3 tiến 1	Xe 8 tiến 6

Hai bên đối công.

(3) Bên Đỏ trực tiếp đi ngũ thất Pháo.

- | | |
|--------------------|---------------|
| 12. Pháo 8 bình 7 | Mã 3 tiến 5 |
| 13. Pháo 5 tiến 4 | Mã 7 tiến 5 |
| 14. Xe 3 bình 5 | Xe 1 bình 2 |
| 15. Tượng 7 tiến 5 | Xe 8 tiến 8 |
| 16. Sĩ 6 tiến 5 | Pháo 2 bình 7 |
| 17. Pháo 7 tiến 4 | |

Hai bên đối công.

(4) Bên Đỏ đi thất Mã bàn hà
(Mã 7 chồm lên bờ sông).

- | | |
|----------------|---------------|
| 7. Mã 8 tiến 7 | Sĩ 4 tiến 5 |
| 8. Mã 7 tiến 6 | Pháo 9 bình 7 |
| 9. Xe 3 bình 4 | |

Về sau bên Đen có các nước như Xe 8 tiến 5, Tượng 3 tiến 5, Tượng 7 tiến 5 để ứng phó.

(5) Bên Đỏ đi ngũ cừ Pháo

- | | |
|------------------|---------------|
| 7. Mã 8 tiến 7 | Sĩ 4 tiến 5 |
| 8. Pháo 8 bình 9 | Pháo 9 bình 7 |
| 9. Xe 3 bình 4 | Mã 7 tiến 8 |
| 10. Xe 9 bình 8 | Xe 1 bình 2 |

Đến đây, bên Đỏ có các nước để chọn lựa như sau: Xe 8 tiến 6, Xe 4 tiến 2, Pháo 5 tiến 4, Pháo 9 tiến 4. Tạo nên nhiều cuộc thế, trăm ngàn sắc thái khác nhau,

biến hóa đều phức tạp, vì khuôn khổ tập sách không thể kể ra hết được.

(6) Bên Đỏ lên Mã biên

- | | |
|------------------|---------------|
| 7. Mã 8 tiến 9 | Xe 8 tiến 5 |
| 8. Chốt 5 tiến 1 | Mã 3 thoái 5 |
| 9. Pháo 8 tiến 4 | Pháo 2 bình 5 |
| 10. Mã 9 tiến 7 | Pháo 9 bình 7 |
| 11. Xe 3 bình 4 | Mã 5 tiến 3 |
| 12. Xe 9 tiến 1 | |

Bên Đỏ hơi chiếm tiên.

(7) Bên Đỏ đi ngũ lục Pháo

- | | |
|------------------|----------------|
| 7. Pháo 8 bình 6 | Xe 1 bình 2 |
| 8. Mã 8 tiến 7 | Pháo 2 bình 1 |
| 9. Xe 9 tiến 1 | Sĩ 6 tiến 5 |
| 10. Mã 7 tiến 6 | Pháo 9 bình 7 |
| 11. Xe 3 bình 4 | Tượng 7 tiến 5 |

Hai bên đại để ở thế quân bình.

2/ Trung Pháo thất Chốt quá hà Xa đối Bình Phong Mã tả Mã bàn hà (Pháo đầu tiến Chốt 7 Xe qua sông đối với Bình Phong Mã, Mã bên trái chồm lên bờ sông).

- | | |
|------------------|-------------|
| 1. Pháo 2 bình 5 | Mã 8 tiến 7 |
| 2. Mã 2 tiến 3 | Mã 2 tiến 3 |
| 3. Xe 1 bình 2 | Xe 9 bình 8 |

4. Chốt 7 tiến 1

Chốt 7 tiến 1

5. Xe 2 tiến 6

Mã 7 tiến 6

6. Mã 8 tiến 7

Tượng 3 tiến 5

H.2

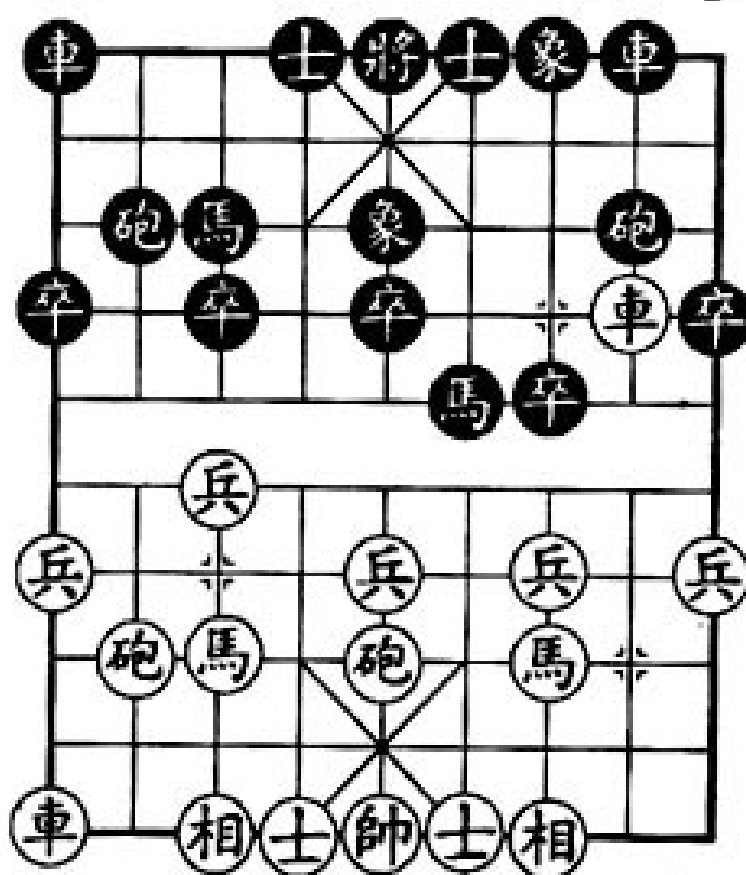

Hình 2. Bên Đen lấy Mã bên trái chồm lên bờ sông trực tiếp phản kích xe qua sông của bên Đỏ, cuộc này nổi lên từ năm 60 của thế kỷ 20, cho đến nay vẫn còn lưu hành. Bên Đỏ chủ yếu có 6 phương pháp tấn công như sau:

(1) Bên Đỏ bình Xe bắt Mã.

7. Xe 2 bình 4

Mã 6 tiến 7

8. Mã 7 tiến 6

Sĩ 4 tiến 5

9. Pháo 5 bình 6

Pháo 8 bình 6

10. Tượng 7 tiến 5

Mã 7 thoái 8

Bên Đen có thể vừa ý.

(2) Bên Đỏ tấn công chốt giữa.

- | | |
|-------------------|---------------|
| 7. Chốt 5 tiến 1 | Chốt 7 tiến 1 |
| 8. Xe 2 bình 4 | Mã 6 tiến 7 |
| 9. Chốt 5 tiến 1 | Sĩ 4 tiến 5 |
| 10. Mã 3 tiến 5 | Pháo 8 tiến 5 |
| 11. Chốt 5 tiến 1 | Pháo 2 tiến 1 |
| 12. Chốt 7 tiến 1 | |
- Hai bên đối công.

(3) Bên Đỏ đi cao tả Pháo

(bên Đỏ dâng Pháo trái) [Hình thức 1]

- | | |
|--------------------|---------------|
| 7. Pháo 8 tiến 1 | Chốt 7 tiến 1 |
| 8. Xe 2 bình 4 | Mã 6 tiến 7 |
| 9. Xe 4 bình 3 | Mã 7 tiến 5 |
| 10. Tượng 7 tiến 5 | Pháo 8 bình 6 |
| 11. Xe 3 thoái 2 | |
- Bên Đỏ hơi ưu.

(4) Bên Đỏ đi cao tả Pháo [Hình thức 2]

- | | |
|--------------------|---------------|
| 7. Pháo 8 tiến 1 | Chốt 7 tiến 1 |
| 8. Xe 2 bình 4 | Mã 6 tiến 7 |
| 9. Pháo 5 bình 6 | Pháo 8 tiến 5 |
| 10. Tượng 7 tiến 5 | Pháo 2 tiến 2 |
| 11. Mã 7 tiến 6 | Pháo 2 bình 7 |

Hai bên đều đối công tiến mãnh liệt.

(5) Bên Đỏ đi tả hoành Xa.

- | | |
|------------------|---------------|
| 7. Xe 9 tiến 1 | Sĩ 4 tiến 5 |
| 8. Xe 9 bình 6 | Pháo 2 tiến 2 |
| 9. Chốt 5 tiến 1 | Chốt 7 tiến 1 |
| 10. Xe 2 bình 4 | Mã 6 tiến 7 |
| 11. Mã 3 tiến 5 | Chốt 7 bình 6 |

Hai bên đối công.

(6) Bên Đỏ đi ngũ cừ Pháo

- | | |
|-------------------|---------------|
| 7. Pháo 8 tiến 9 | Xe 1 bình 2 |
| 8. Xe 9 bình 8 | Pháo 2 tiến 6 |
| 9. Chốt 5 tiến 1 | Sĩ 6 tiến 5 |
| 10. Chốt 5 tiến 1 | Chốt 5 tiến 1 |
| 11. Mã 3 tiến 5 | |

Bên Đỏ chiếm tiên.

* Ngoài ra còn có các biến khác như: Xe 2 thoái 2, hay Pháo 8 tiến 2.

3/ Trung Pháo thất Chốt quá hà Xa đối Bình Phong Mã hoành Xa (Pháo đầu tiến Chốt 7 Xe qua sông đối với Bình Phong Mã Xe ngang).

- | | |
|------------------|---------------|
| 1. Pháo 2 bình 5 | Mã 8 tiến 7 |
| 2. Mã 2 tiến 3 | Mã 2 tiến 3 |
| 3. Xe 1 bình 2 | Xe 9 bình 8 |
| 4. Chốt 7 tiến 1 | Chốt 7 tiến 1 |
| 5. Xe 2 tiến 6 | Xe 1 tiến 1 |

H.3

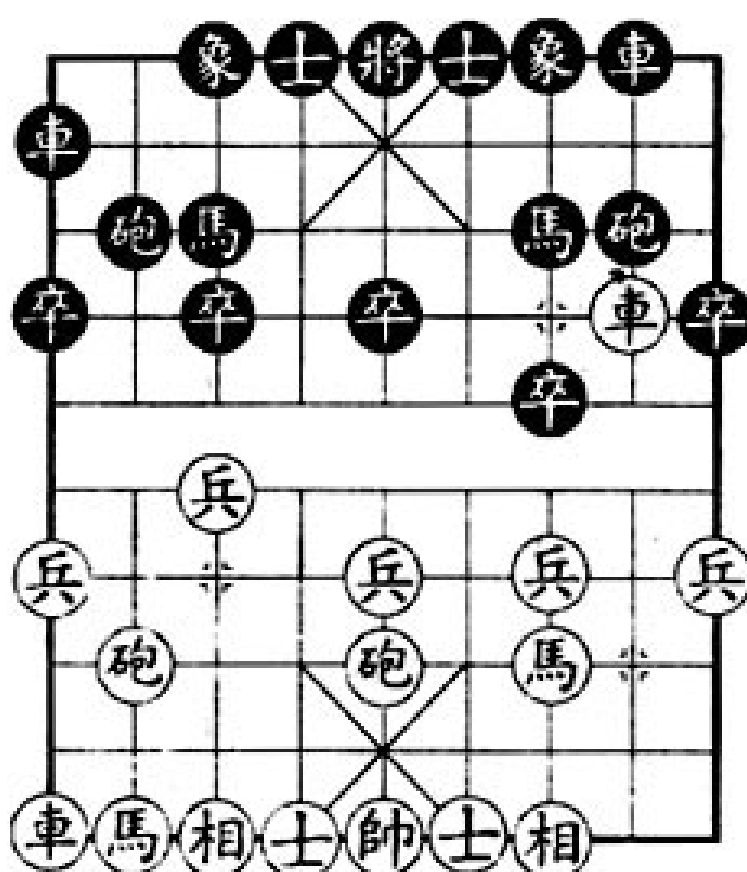

Hình 3. Bên Đỏ tranh ra Xe trước mà không lên Sĩ Tượng là có ý khiêu khích đấu tranh, thừa loạn đoạt tiên. Về sau bên Đỏ chủ yếu có hai cách tấn công như sau:

(1) Bên Đỏ đi thất lộ Mã.

- | | |
|-------------------|----------------|
| 6. Mã 8 tiến 7 | Xe 1 bình 4 |
| 7. Xe 2 bình 3 | Pháo 8 thoái 1 |
| 8. Pháo 8 bình 9 | Xe 4 tiến 1 |
| 9. Chốt 5 tiến 1 | Pháo 8 bình 7 |
| 10. Xe 3 bình 4 | Xe 4 bình 6 |
| 11. Chốt 5 tiến 1 | Pháo 7 bình 5 |
| 12. Xe 4 bình 3 | Pháo 5 tiến 3 |

- | | |
|--------------------|----------------|
| 13. Mã 7 tiến 5 | Pháo 2 thoái 1 |
| 15. Pháo 9 bình 5 | |
| Bên Đỏ chiếm tiên. | |

(2) Bên Đỏ đi Ngũ Thất Pháo

- | | |
|------------------------------------------------|-----------------|
| 6. Pháo 8 bình 7 | Xe 1 bình 4 |
| 7. Pháo 7 tiến 4 | Tượng 3 tiến 1 |
| 8. Mã 8 tiến 7 | Xe 4 tiến 2 |
| 9. Chốt 7 tiến 1 | Tượng 1 tiến 3 |
| 10. Xe 9 bình 8 | Xe 4 bình 3 |
| 11. Xe 8 tiến 7 | Tượng 3 thoái 5 |
| 12. Mã 7 tiến 6 | Xe 3 tiến 1 |
| Cuộc thế có xu hướng bình ổn, bên Đỏ hơi tiên. | |

4/ Trung Pháo thất Chốt quá hà Xa đối Bình Phong Mã tả Tượng hoành Xa (Pháo đầu tiến Chốt 7 Xe qua sông đối với Bình Phong Mã lên Tượng trái Xe ngang).

- | | |
|------------------|----------------|
| 1. Pháo 2 bình 5 | Mã 8 tiến 7 |
| 2. Mã 2 tiến 3 | Xe 9 bình 8 |
| 3. Xe 1 bình 2 | Chốt 7 tiến 1 |
| 4. Xe 2 tiến 6 | Mã 2 tiến 3 |
| 5. Chốt 7 tiến 1 | Tượng 7 tiến 5 |
| 6. Mã 8 tiến 7 | Xe 1 tiến 1 |

H 4

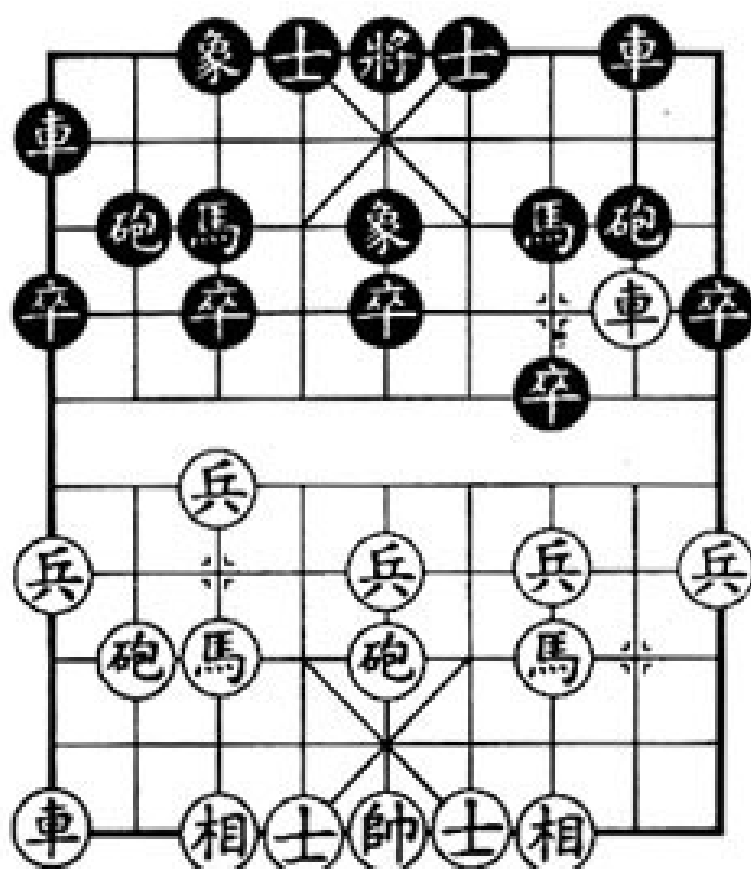

Hình 4. Cuộc thế này lưu hành năm 60 thế kỷ 20, cho đến nay vẫn còn gặp, bên Đỏ về sau chủ yếu có hai cách tấn công:

(1) Bên Đỏ bình Xe đề Mã.

7. Xe 2 bình 3

8. Xe 9 tiến 1

9. Xe 9 bình 6

10. Chốt 5 tiến 1

11. Mã 7 tiến 5

12. Xe 6 tiến 3

13. Xe 6 thoái 2

14. Pháo 5 bình 8

Hai bên thế quân bình.

Xe 8 bình 7

Pháo 8 tiến 1

Chốt 3 tiến 1

Chốt 3 tiến 1

Chốt 3 bình 4

Mã 3 tiến 2

Pháo 2 tiến 5

(2) Bên Đỏ đi Ngũ Cửu Pháo

7. Pháo 8 bình 9

8. Xe 9 bình 8

9. Tượng 3 tiến 1

10. Xe 2 tiến 3

11. Chốt 5 tiến 1

Hai bên đối công.
- Pháo 2 tiến 4

Pháo 2 bình 7

Pháo 8 bình 9

Mã 7 thoái 8

Chốt 7 tiến 1

5/ Trung Pháo thất Chốt quá hà Xa đối Bình Phong Mã hữu Sĩ Tượng (Pháo đầu tiến Chốt 7 Xe qua sông đối với Bình Phong Mã lên Sĩ Tượng bên phải).

H. 5

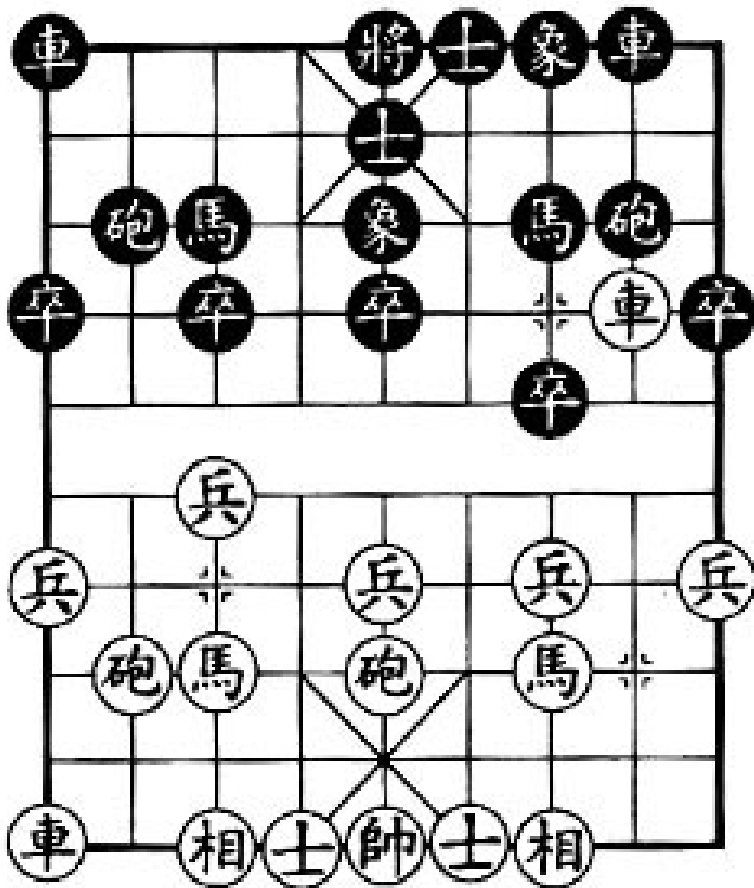

- | | |
|------------------|----------------|
| 1. Pháo 2 bình 5 | Mã 8 tiến 7 |
| 2. Mã 2 tiến 3 | Mã 9 bình 8 |
| 3. Xe 1 bình 2 | Chốt 7 tiến 1 |
| 4. Xe 2 tiến 6 | Mã 2 tiến 3 |
| 5. Chốt 7 tiến 1 | Tượng 3 tiến 5 |
| 6. Mã 8 tiến 7 | Sĩ 4 tiến 5 |

Hình 5. Bên Đen chuẩn bị dụ bên Đỏ bình Xe dè Mã, để vận dụng linh hoạt song Xe song Pháo triển khai phản kích, hiện chủ yếu có mấy cách biến hóa như sau:

(1) Bên Đỏ đi thất Mã bàn hà
(bên Đỏ đi Mã 7 chồm lên bờ sông)

- | | |
|-------------------|---------------|
| 7. Mã 7 tiến 6 | Pháo 2 tiến 3 |
| 8. Mã 6 tiến 7 | Pháo 2 tiến 1 |
| 9. Chốt 5 tiến 7 | Xe 1 bình 4 |
| 10. Pháo 8 tiến 7 | Xe 4 tiến 6 |
| 11. Xe 9 bình 8 | Pháo 8 bình 9 |
| 12. Xe 2 tiến 3 | Mã 7 thoái 8 |

Hai bên thế quân bình.

(2) Bên Đỏ đi Ngũ Cừu Pháo

- | | |
|------------------|---------------|
| 7. Pháo 8 bình 9 | Pháo 2 tiến 4 |
| 8. Chốt 5 tiến 1 | Xe 1 bình 4 |
| 9. Xe 9 bình 8 | Xe 4 tiến 6 |
| 10. Mã 7 tiến 8 | Xe 4 bình 3 |

11. Mã 8 tiến 9

Bên Đỏ tiên.

(3) Bên Đỏ bình Xe đề Mã

7. Xe 2 bình 3

Pháo 2 tiến 4

8. Chốt 3 tiến 1

Chốt 7 tiến 1

9. Xe 3 tiến 1

Chốt 7 tiến 1

10. Mã 3 thoái 5

Pháo 8 tiến 7

11. Chốt 5 tiến 1

Xe 8 tiến 6

12. Chốt 9 tiến 1

Bên Đỏ khá tốt.

6/ Trung Pháo thất Chốt quá hà Xa đối Bình Phong Mã hữu Pháo quá hà (Pháo đầu tiến Chốt 7 Xe qua sông đối với Bình Phong Mã Pháo bên phải qua sông).

H. 6

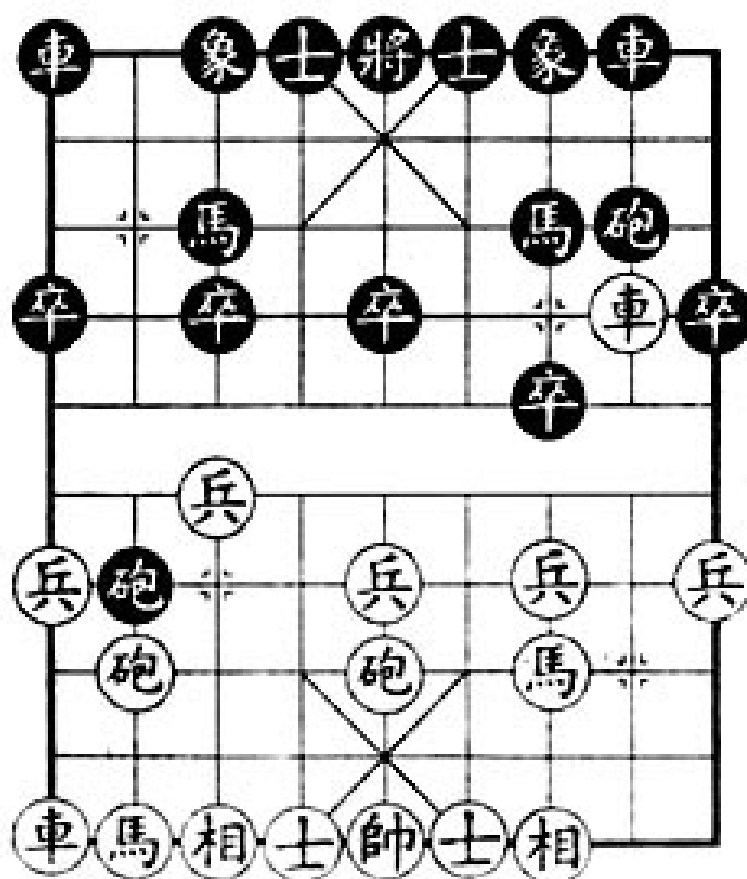

- | | |
|------------------|---------------|
| 1. Pháo 2 bình 5 | Mã 8 tiến 7 |
| 2. Mã 2 tiến 2 | Xe 9 bình 8 |
| 3. Xe 1 bình 2 | Chốt 7 tiến 1 |
| 4. Xe 2 tiến 6 | Mã 2 tiến 3 |
| 5. Chốt 7 tiến 1 | Pháo 2 tiến 4 |

Hình 6. Bên Đen đi Pháo qua sông quấy nhiễu trận địa bên Đỏ, dễ dàng tạo thành cuộc diện đối công mãnh liệt, khá cứng rắn. Về sau bên Đỏ chủ yếu có ba cách tấn công như sau:

(1) Bên Đỏ bên Mã trái.

- | | |
|-------------------|---------------|
| 6. Mã 8 tiến 7 | Pháo 2 bình 7 |
| 7. Tượng 3 tiến 1 | Xe 1 bình 2 |
| 8. Xe 9 bình 8 | Xe 2 tiến 6 |
| 9. Pháo 8 bình 9 | Xe 2 tiến 3 |
| 10. Mã 7 thoái 8 | Pháo 8 bình 9 |
| 11. Xe 2 tiến 3 | |

Cuộc thế bình ổn.

(2) Bên Đỏ phé Chốt 3

- | | |
|-------------------|----------------|
| 6. Chốt 3 tiến 1 | Chốt 7 tiến 1 |
| 7. Xe 2 bình 3 | Pháo 8 tiến 4 |
| 8. Xe 3 thoái 2 | Pháo 8 bình 7 |
| 9. Tượng 3 tiến 1 | Mã 7 tiến 6 |
| 10. Chốt 5 tiến 1 | Tượng 7 tiến 5 |

Bên Đen có thể đối kháng.

(3) Bên Đỏ tiến Chốt giữa.

6. Chốt 5 tiến 1

Tượng 3 tiến 5

7. Xe 2 bình 3

Sĩ 4 tiến 5

8. Xe 3 tiến 1

Xe 1 bình 4

9. Xe 3 thoái 1

Pháo 8 tiến 3

10. Xe 3 bình 4

Xe 4 tiến 6

Bên Đen phé quân lấy thế công.

7/ Trung Pháo tuần hà Pháo đối Bình Phong Mã hữu Tượng (Pháo đầu Pháo tuần hà đối với Bình Phong Mã lên Tượng phải)

1. Pháo 2 bình 5

Mã 8 tiến 7

2. Mã 2 tiến 3

Mã 2 tiến 3

H. 7

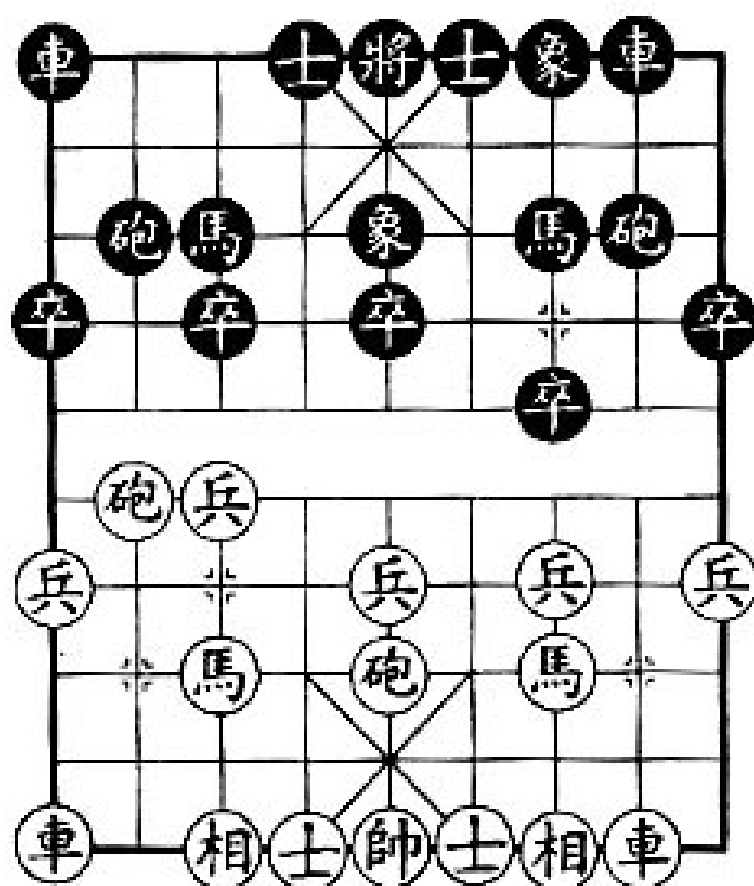

3. Xe 1 bình 2	Xe 9 bình 8
4. Chốt 7 tiến 1	Chốt 7 tiến 1
5. Mã 8 tiến 7	Tượng 3 tiến 5
6. Pháo 8 tiến 2

Hình 7, bên Đỏ đi Pháo trái lên tuần hà ý muốn thí Chốt 3 chuyển qua bên phải để hoạt động Mã, phát triển hai cánh đều nhau, bên Đen chủ yếu có mấy cách ứng phó như sau:

(1) Bên Đen đi Pháo trái tuần hà.

6.	Pháo 8 tiến 2
7. Chốt 3 tiến 1	Pháo 2 thoái 1
8. Chốt 3 tiến 1	Pháo 2 bình 8
9. Xe 2 tiến 5	Mã 7 tiến 8
10. Chốt 3 bình 2	

Bên Đỏ một Xe đổi hai quân, lời Chốt qua sông, hơi ưu thế.

(2) Bên Đen thí Chốt 3

6.	Chốt 3 tiến 1
7. Chốt 7 tiến 1	Tượng 5 tiến 3
8. Pháo 8 bình 7	Tượng 3 thoái 5
9. Xe 9 bình 8	Xe 1 bình 2
10. Xe 2 tiến 6	
Bên Đỏ tiên.	

(3) Bên Đen Xe bình vào vị trí Tượng

- | | |
|--------------------|----------------|
| 6. | Xe 1 bình 3 |
| 7. Xe 9 tiến 2 | Pháo 2 thoái 1 |
| 8. Chốt 3 tiến 1 | Pháo 2 bình 7 |
| 9. Tượng 3 tiến 1 | Chốt 7 tiến 1 |
| 10. Pháo 8 bình 3 | Pháo 7 tiến 4 |
| 11. Tượng 1 tiến 3 | Xe 3 bình 2 |
| 12. Xe 2 tiến 6 | |

Bên Đỏ khá tốt.

Ngoài 3 cách trên, bên Đen còn các cách ứng phó khác như: Pháo 2 tiến 2, Pháo 8 tiến 4, Sĩ 4 tiến 5, Xe 1 tiến 1.

8/ Trung Pháo tuần hà Pháo đối Bình Phong Mã tả Tượng (Pháo đầu Pháo tuần hà đối với Bình Phong Mã lên Tượng trái).

- | | |
|------------------|----------------|
| 1. Pháo 2 bình 5 | Mã 8 tiến 7 |
| 2. Mã 2 tiến 3 | Xe 9 bình 8 |
| 3. Chốt 7 tiến 1 | Chốt 7 tiến 1 |
| 4. Xe 1 bình 2 | Mã 2 tiến 3 |
| 5. Mã 8 tiến 7 | Tượng 7 tiến 5 |
| 6. Pháo 8 tiến 2 | |

Đối cuộc Tuần Hà Pháo của bên Đỏ đã ổn định và vững chắc, Bình Phong Mã của bên Đen những năm gần đây mới sáng tạo thêm biến cách lên Tượng trái.

H. 8

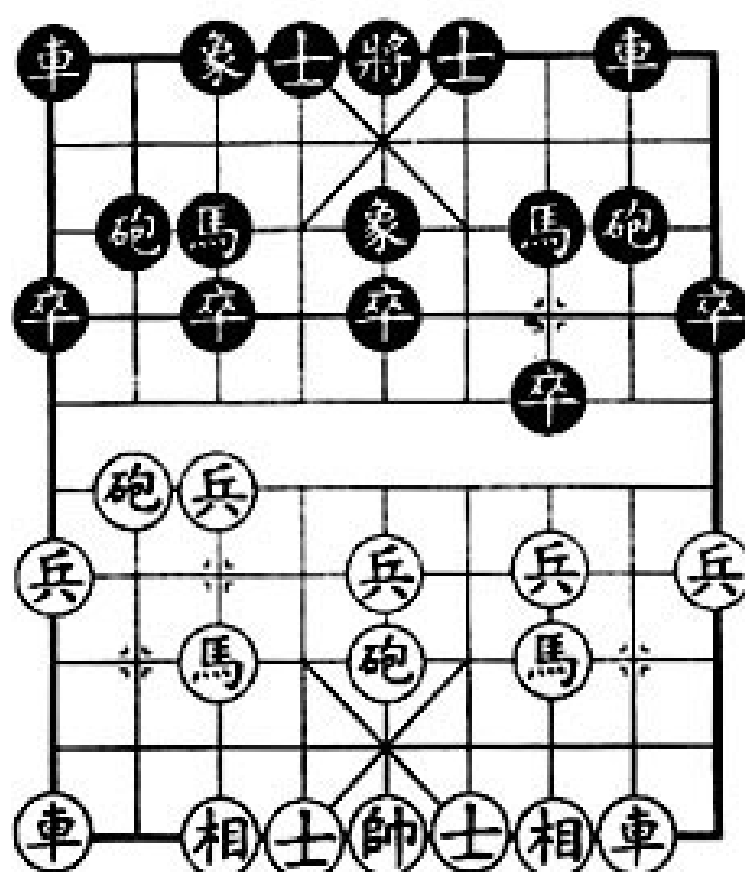

Hình 8. bên Đen có cách ứng phó như sau:

(1) Bên Đen đi Hữu Hoàn Xa

(Xe ngang bên phải)

- | | |
|--------------------|---------------|
| 6. | Xe 1 tiến 1 |
| 7. Xe 9 tiến 1 | Xe 1 bình 4 |
| 8. Mã 7 tiến 6 | Pháo 8 tiến 4 |
| 9. Xe 2 tiến 1 | Chốt 3 tiến 1 |
| 10. Pháo 5 bình 6 | Xe 4 bình 6 |
| 11. Chốt 7 tiến 1 | Xe 6 tiến 6 |
| 12. Tượng 3 tiến 5 | Pháo 8 bình 5 |
| 13. Xe 2 bình 5 | |
- Bên Đỏ hơi tốt.

(2) Bên Đen đi tá Pháo tuần hà
(Pháo trái lên tuần hà)

6.	Pháo 8 tiến 2
7. Chốt 3 tiến 1	Pháo 2 thoái 1
8. Xe 2 tiến 1	Pháo 2 bình 7
9. Chốt 3 tiến 1	Pháo 7 tiến 3
10. Mã 3 tiến 4	
Bên Đỏ hơi chiếm tiên	

(3) Bên Đen đi Tá Pháo Quá hà
(Pháo trái qua sông)

6.	Pháo 8 tiến 4
7. Chốt 3 tiến 1	Chốt 7 tiến 1
8. Pháo 8 bình 3	Pháo 2 tiến 4
9. Pháo 5 bình 4	Xe 1 bình 2
Hai bên đại khái thế quân bình.	

9/ Trung Pháo tuần hà Pháo hoãn khai hữu Xa đối Bình Phong Mã (Pháo đầu Pháo tuần hà chậm ra Xe bên phải đối với Bình Phong Mã).

1. Pháo 2 bình 5	Mã 8 tiến 7
2. Mã 2 tiến 3	Mã 2 tiến 3
3. Chốt 7 tiến 1	Chốt 7 tiến 1
4. Mã 8 tiến 7	Xe 9 bình 8
5. Pháo 8 tiến 2

Hình 9, bên Đỏ dùng cách lên tuần hà Pháo trước, chậm ra Xe bên phải, có thể tránh thế song Pháo qua sông của bên Đen, vừa ổn định vừa vững chắc, cách này mấy năm gần đây mới thịnh hành. Cách bố cuộc này thường thường hai bên tạm tránh tiến hành va chạm trực tiếp, mục tiêu chính là giành quyền khống chế trận địa ven sông. Về sau bên Đen có mấy cách ứng phó như sau:

H. 9

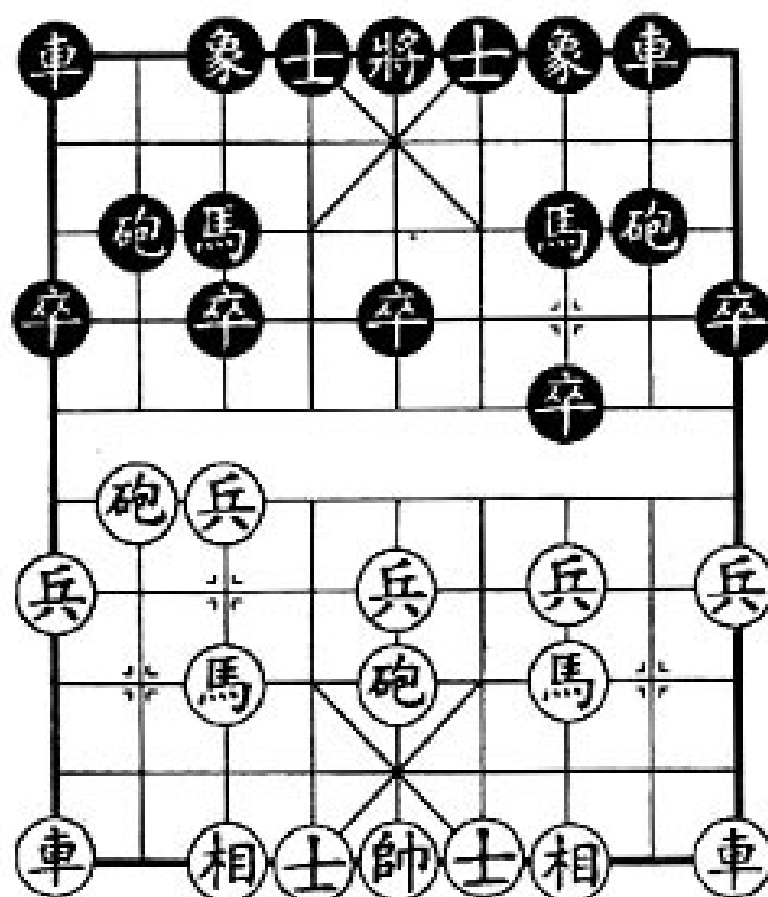

(1) Bên Đen đi Xe ngang bên phải.

- | | |
|------------------|---------------|
| 5. | Xe 1 tiến 1 |
| 6. Xe 1 bình 2 | Xe 1 tiến 4 |
| 7. Mã 7 tiến 6 | Pháo 8 tiến 3 |
| 8. Pháo 5 tiến 6 | Xe 4 bình 8 |

- | | |
|-------------------|----------------|
| 9. Tượng 7 tiến 5 | Tượng 7 tiến 5 |
| 10. Xe 9 bình 7 | Pháo 2 thoái 1 |
| 11. Pháo 6 bình 7 | Pháo 2 bình 6 |
| 12. Chốt 7 tiến 1 | |
- Bên Đỏ chiếm quyền chủ động.

(2) Bên Đen lên Mã mé ngoài (Hình thức 1)

- | | |
|------------------|----------------|
| 5. | Mã 7 tiến 8 |
| 6. Mã 7 tiến 6 | Tượng 3 tiến 5 |
| 7. Xe 1 tiến 1 | Xe 8 tiến 1 |
| 8. Xe 9 tiến 1 | Mã 8 tiến 7 |
| 9. Pháo 5 bình 7 | Pháo 8 bình 7 |
| 10. Xe 1 bình 2 | |
- Bên Đỏ hơi chiếm tiên.

(3) Bên Đen lên Mã mé ngoài (Hình thức 2)

- | | |
|--------------------|----------------|
| 5. | Mã 7 tiến 8 |
| 6. Chốt 3 tiến 1 | Chốt 7 tiến 1 |
| 7. Pháo 8 bình 3 | Tượng 7 tiến 5 |
| 8. Pháo 5 bình 6 | Xe 1 bình 2 |
| 9. Xe 9 bình 8 | Xe 8 bình 7 |
| 10. Tượng 7 tiến 5 | Xe 7 tiến 4 |
- Hai bên quân bình.

(4) Bên Đen bình Pháo qua biên trái

- | | |
|-------------------|----------------|
| 5. | Pháo 8 bình 9 |
| 6. Xe 9 tiến 1 | Xe 1 tiến 1 |
| 7. Mã 7 tiến 6 | Tượng 3 tiến 5 |
| 8. Pháo 5 bình 6 | Pháo 2 thoái 2 |
| 9. Tượng 3 tiến 5 | Pháo 2 bình 3 |
| 10. Xe 9 bình 8 | |
| Bên Đỏ tiên. | |

**10/ Trung Pháo thất lộ Mã đối Bình Phong Mã
(Pháo đầu Mã 7 đối với Bình Phong Mã)**

H. 10

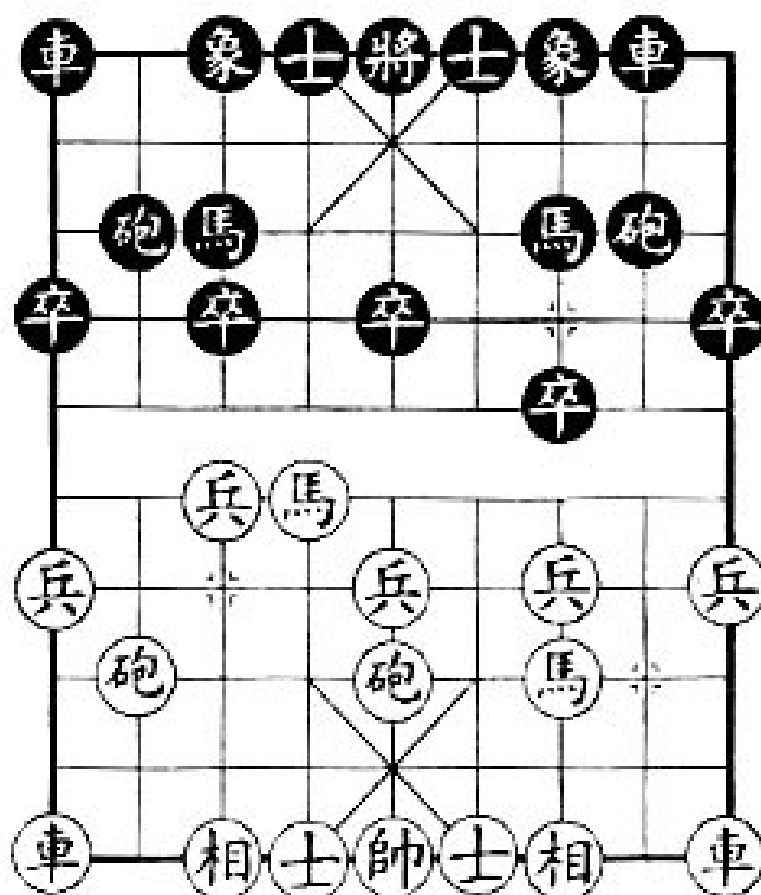

1. Pháo 2 bình 5	Mã 8 tiến 7
2. Mã 2 tiến 3	Xe 9 bình 8
3. Chốt 7 tiến 1	Chốt 7 tiến 1
4. Mã 8 tiến 7	Mã 2 tiến 3
5. Mã 7 tiến 6

Hình 10, nước thứ 5 nếu bên Đỏ đi Pháo 8 bình 9, thì thành bố cuộc “Ngũ Lục Pháo”, hiện Mã 7 chồm lên mé trong bờ sông (bàn hà) gọi là “tiên phong Mã”. Bố cuộc này phát khởi năm 30 của thế kỷ 20, mười năm gần đây các kỳ thủ đi tiên thay thế bằng cuộc trực Xa quá hà, nhưng những năm gần đây nhất các kỳ thủ lại sử dụng cuộc này. Bên Đen có mấy cách ứng phó như sau:

(1) Bên Đen lên Tượng phải.

5.	Tượng 3 tiến 5
6. Pháo 8 bình 7	Xe 1 bình 2
7. Xe 9 bình 8	Pháo 2 tiến 6
8. Xe 1 bình 2	Pháo 8 tiến 6
9. Pháo 5 bình 6	Pháo 2 bình 7
10. Xe 8 tiến 9	Mã 3 tiến 2
11. Tượng 3 tiến 5	Pháo 7 thoái 2

Thế hai bên quân bình.

(2) Bên Đen lên Tượng trái.

5.....	Tượng 7 tiến 5
6. Xe 9 tiến 1	Xe 1 tiến 1
7. Xe 9 bình 7	Xe 1 bình 4
8. Mã 6 tiến 7	
Bên Đỏ tiên	

(3) Bên Đỏ lên Sĩ phải.

5.	Sĩ 4 tiến 5
6. Pháo 5 bình 7	Tượng 3 tiến 5
7. Tượng 7 tiến 5	Xe 1 bình 4
8. Pháo 8 tiến 2	Xe 4 tiến 4
9. Xe 1 tiến 1	Pháo 8 bình 9
10. Xe 1 bình 4	
Đỏ hơi chiếm tiên.	

(4) Bên Đen đi tá Pháo kỵ hà

(Pháo trái qua bờ sông của đối phương)

5.	Pháo 8 tiến 3
6. Xe 1 tiến 1	Pháo 2 tiến 4
7. Tượng 3 tiến 1	Pháo 2 bình 7
8. Xe 9 bình 8	Sĩ 4 tiến 5

- | | |
|-------------------|----------------|
| 9. Mã 6 tiến 7 | Pháo 8 thoái 2 |
| 10. Chốt 7 tiến 1 | Tượng 3 tiến 5 |
| 11. Xe 1 bình 7 | Chốt 7 tiến 1 |
- Hai bên, mỗi bên công một cánh.

(5) Bên Đen đi hữu hoành Xa
(Xe ngang bên phải)

- | | |
|------------------|---------------|
| 5. | Xe 1 tiến 1 |
| 6. Pháo 8 bình 6 | Pháo 2 tiến 3 |
| 7. Mã 6 tiến 7 | Xe 1 bình 4 |
| 8. Sĩ 4 tiến 5 | Pháo 2 tiến 1 |
| 9. Xe 9 bình 8 | Pháo 2 bình 7 |
| 10. Xe 1 bình 2 | |
- Bên Đỏ tiên.

11/ Trung Pháo thất lộ Mã đối Bình Phong Mã song Pháo quá hà (Pháo đầu Mã 7 đối với Bình Phong Mã hai Pháo qua sông).

- | | |
|------------------|---------------|
| 1. Pháo 2 bình 5 | Mã 8 tiến 7 |
| 2. Mã 2 tiến 3 | Mã 2 tiến 3 |
| 3. Xe 1 bình 2 | Xe 9 bình 8 |
| 4. Chốt 7 tiến 1 | Chốt 7 tiến 1 |
| 5. Mã 8 tiến 7 | Pháo 2 tiến 4 |
| 6. Chốt 5 tiến 1 | Pháo 8 tiến 4 |

H. 11

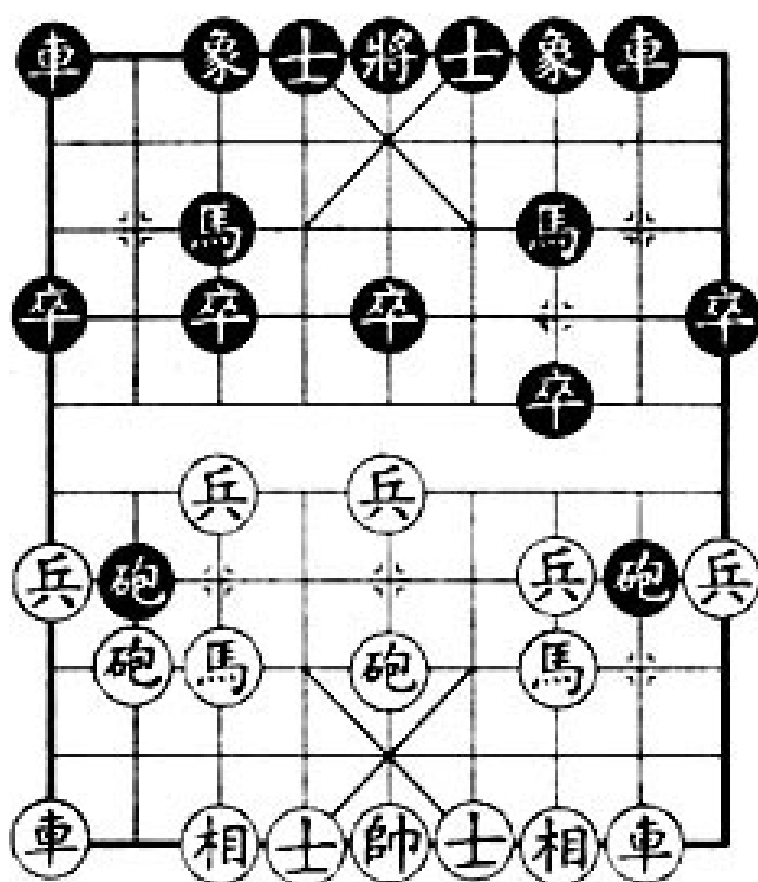

Hình 11, tới đây là hình thành cuộc “Song Pháo Quá Hà” trừ danh, hai bên đều rút kiếm gương cung, khí thế căng thẳng. Như trong hình, bên Đỏ muốn triển khai tấn công chính diện, bên Đen thì dùng song Pháo xuất kích khống chế hỏa lực của bên Đỏ, mưu cầu kèm chế hai cánh, những kỳ thủ có tác phong cứng rắn rất thích loại khai cuộc này. Diễn tiến như sau:

(1) Bên Đỏ đi Hoành Xa sườn trái
(Xe ngang bên trái) [Hình thức 1].

7. Xe 9 tiến 1

Pháo 2 bình 3

8. Tượng 7 tiến 9

Xe 1 bình 2

9. Xe 8 bình 6

Xe 2 tiến 6

- | | |
|-------------------|----------------|
| 10. Xe 6 tiến 6 | Tượng 7 tiến 5 |
| 11. Xe 6 bình 7 | Sĩ 6 tiến 5 |
| 12. Sĩ 4 tiến 5 | Pháo 8 thoái 1 |
| 13. Chốt 3 tiến 1 | Pháo 8 bình 5 |
| 14. Xe 2 tiến 9 | Mã 7 thoái 8 |
| 15. Mã 3 tiến 5 | Chốt 7 tiến 1 |
| 16. Pháo 5 tiến 2 | Xe 2 tiến 1 |
- Bên Đỏ nhiều quân hơn, bên Đen có thể công.

(2) Bên Đỏ đi Hoành Xa sườn trái
(Xe ngang bên trái) [Hình thức 2]

- | | |
|-------------------|----------------|
| 7. Xe 9 tiến 1 | Pháo 2 bình 3 |
| 8. Tượng 7 tiến 9 | Xe 1 bình 2 |
| 9. Xe 9 bình 6 | Pháo 3 bình 6 |
| 10. Chốt 5 tiến 1 | Sĩ 6 tiến 5 |
| 11. Mã tiến 5 | Xe 2 tiến 6 |
| 12. Mã 5 tiến 6 | Pháo 8 thoái 2 |
- Hai bên đối công.

(3) Bên Đỏ đi Hoành Xa sườn trái
(Xe ngang bên trái) [Hình thức 3]

- | | |
|-------------------|---------------|
| 7. Xe 9 tiến 1 | Pháo 2 bình 3 |
| 8. Tượng 7 tiến 9 | Xe 1 bình 2 |
| 9. Xe 9 bình 6 | Pháo 3 bình 6 |

- | | |
|-------------------|---------------|
| 10. Xe 6 tiến 6 | Pháo 6 tiến 1 |
| 11. Chốt 5 tiến 1 | Pháo 6 bình 3 |
| 12. Chốt 5 tiến 1 | Sĩ 4 tiến 5 |
| 13. Xe 6 bình 7 | Mã 7 tiến 6 |
- Hai bên đối công, Đen vừa ý.

(4) Bên Đỏ đi Hoành Xa sườn phải
(Xe ngang bên phải).

- | | |
|-------------------|---------------|
| 7. Xe 9 tiến 1 | Pháo 2 bình 3 |
| 8. Tượng 7 tiến 9 | Xe 1 bình 2 |
| 9. Xe 9 bình 4 | Pháo 3 bình 5 |
| 10. Mã 3 tiến 5 | Pháo 8 bình 5 |
| 11. Pháo 5 bình 2 | Pháo 5 bình 4 |
| 12. Xe 2 tiến 1 | |
- Hai bên quân bình.

(5) Bên Đỏ tấn công Chốt giữa.

- | | |
|-------------------|----------------|
| 7. Chốt 5 tiến 1 | Tượng 3 tiến 5 |
| 8. Chốt 5 bình 6 | Sĩ 4 tiến 5 |
| 9. Sĩ 4 tiến 5 | Pháo 2 bình 3 |
| 10. Mã 7 tiến 5 | Xe 1 bình 2 |
| 11. Pháo 8 bình 7 | Pháo 3 bình 7 |
| 12. Chốt 7 tiến 1 | Xe 2 tiến 6 |

- | | |
|-------------------|---------------|
| 13. Chốt 7 tiến 1 | Mã 3 thoái 2 |
| 14. Chốt 6 tiến 1 | Pháo 8 bình 5 |
| 15. Xe 2 tiến 9 | Mã 7 thoái 8 |
| 16. Mã 3 tiến 5 | Xe 2 bình 5 |
| 17. Xe 9 bình 8 | |

Bên Đỏ phẩy quân có thể công.

(6) Bên Đỏ lên Mã mé ngoài

- | | |
|-------------------|----------------|
| 7. Mã 7 tiến 8 | Xe 1 tiến 1 |
| 8. Tượng 7 tiến 9 | Tượng 7 tiến 5 |
| 9. Xe 9 bình 7 | Mã 7 tiến 6 |
| 10. Mã 8 tiến 7 | Mã 6 tiến 7 |
| 11. Sĩ 6 tiến 5 | Xe 1 bình 6 |
| 12. Chốt 7 tiến 1 | Xe 6 tiến 4 |

Hai bên thế quân bình.

12/ Trung Pháo hoành Xa thất lộ Mã đối Bình Phong Mã (Pháo đầu Xe ngang Mã lộ 7 đối với Bình Phong Mã).

- | | |
|------------------|---------------|
| 1. Pháo 2 bình 5 | Mã 8 tiến 7 |
| 2. Mã 2 tiến 3 | Xe 9 bình 8 |
| 3. Chốt 7 tiến 1 | Chốt 7 tiến 1 |
| 4. Mã 8 tiến 7 | Mã 2 tiến 3 |
| 5. Xe 1 tiến 1 | |

H. 12

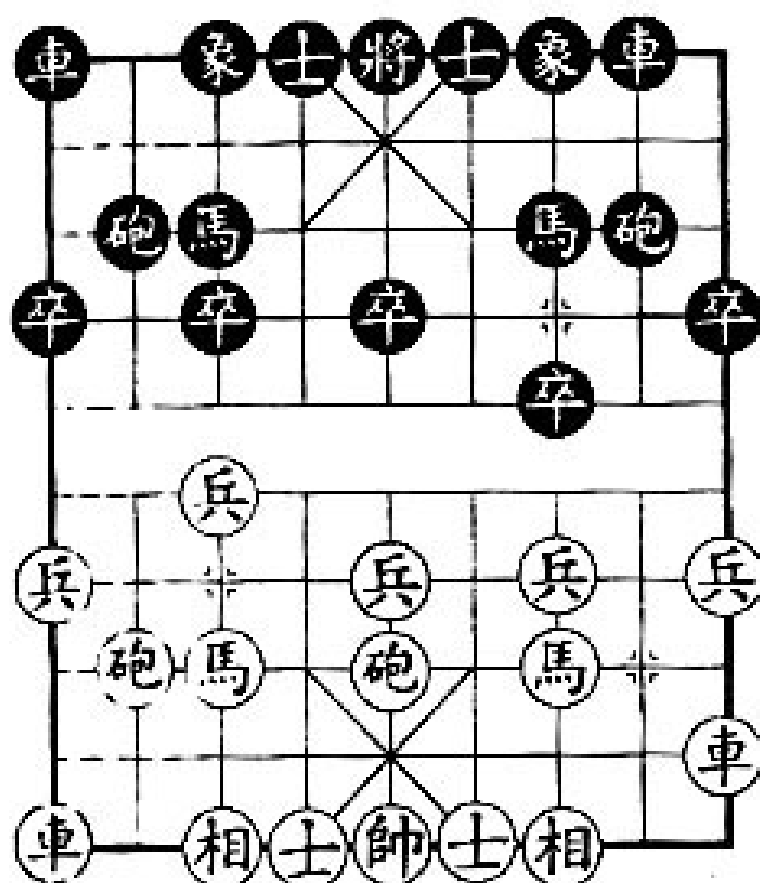

Hình 12, bên Đỏ dùng Xe ngang mã lộ 7 là dùng bố cuộc linh hoạt nhiều biến hóa, rất được các kỳ thủ xem trọng, bố cuộc này thịnh hành từ năm 50 của thế kỷ 20 cho đến bây giờ. Hiện bên Đen có mấy cách ứng phó chủ yếu như sau:

(1) Bên Đen lên Tượng phải [Hình thức 1]

- | | |
|------------------|----------------|
| 5. | Tượng 3 tiến 5 |
| 6. Xe 1 bình 4 | Pháo 8 tiến 2 |
| 7. Pháo 8 bình 9 | Chốt 3 tiến 1 |
| 8. Xe 9 bình 8 | Xe 1 bình 2 |
| 9. Xe 8 tiến 4 | Chốt 2 tiến 1 |
| 10. Xe 8 bình 7 | Mã 3 tiến 4 |

- | | |
|-------------------|-------------|
| 11. Xe 4 bình 8 | Xe 8 tiến 1 |
| 12. Chốt 3 tiến 1 | |
| Bên Đỏ hơi tiên. | |

(2) Bên Đen lên Tượng phải [Hình thức 2]

- | | |
|--------------------------------|----------------|
| 5. | Tượng 3 tiến 5 |
| 6. Xe 1 bình 4 | Pháo 8 bình 9 |
| 7. Pháo 8 tiến 2 | Mã 7 tiến 8 |
| 8. Pháo 5 bình 6 | Mã 8 tiến 9 |
| 9. Mã 3 tiến 1 | Pháo 9 tiến 4 |
| Lực lượng hai bên tương đương. | |

(3) Bên Đen lên Tượng trái [Hình thức 1]

- | | |
|------------------|----------------|
| 5. | Tượng 7 tiến 5 |
| 6. Xe 1 bình 4 | Sĩ 6 tiến 5 |
| 7. Chốt 5 tiến 1 | Mã 7 tiến 8 |
| 8. Chốt 5 tiến 1 | Mã 8 tiến 7 |
| 9. Chốt 5 bình 6 | Pháo 8 bình 7 |
| 10. Xe 4 tiến 2 | Xe 1 tiến 1 |
| 11. Xe 9 tiến 1 | |
| Bên Đỏ tiên. | |

(4) Bên Đen lên Tượng trái [Hình thức 2]

- | | |
|---------|----------------|
| 5. | Tượng 7 tiến 5 |
|---------|----------------|

- | | |
|-------------------|---------------|
| 6. Xe 1 bình 4 | Mã 7 tiến 8 |
| 7. Mã 7 tiến 6 | Mã 8 tiến 7 |
| 8. Pháo 8 bình 7 | Pháo 8 bình 7 |
| 9. Xe 9 bình 8 | Xe 1 bình 2 |
| 10. Mã 6 tiến 5 | Mã 3 tiến 5 |
| 11. Pháo 5 tiến 4 | Sĩ 6 tiến 5 |
| 12. Xe 8 tiến 6 | |
- Bên Đỏ hơi chiếm tiên.

(5) Bên Đen đi Pháo bên phải qua sông

- | | |
|------------------|----------------|
| 5. | Pháo 2 tiến 4 |
| 6. Chốt 5 tiến 1 | Tượng 3 tiến 5 |
| 7. Xe 1 bình 4 | Pháo 8 bình 9 |
| 8. Xe 4 tiến 2 | Pháo 2 thoái 2 |
| 9. Xe 9 tiến 1 | Pháo 8 bình 9 |
| 10. Xe 9 bình 6 | Xe 1 bình 4 |
| 11. Xe 6 tiến 8 | Sĩ 5 thoái 4 |
| 12. Mã 7 tiến 6 | |
- Bên Đỏ chủ động.

(6) Bên Đen bình Pháo qua bên trái.

- | | |
|----------------|---------------|
| 5. | Pháo 8 bình 9 |
| 6. Mã 7 tiến 6 | Xe 8 tiến 5 |

- | | |
|-------------------|----------------|
| 7. Pháo 8 tiến 2 | Xe 8 tiến 1 |
| 8. Pháo 5 bình 7 | Tượng 3 tiến 5 |
| 9. Tượng 7 tiến 5 | Sĩ 4 tiến 5 |
| 10. Mã 6 tiến 7 | Xe 1 bình 4 |
| 11. Chốt 2 tiến 1 | Xe 4 tiến 7 |
| 12. Xe 9 bình 7 | |
- Bên Đỏ đi tiên.

(7) Bên Đen đi cao hữu hoành Xa
(Xe ngang bên phải)

- | | |
|-------------------|----------------|
| 5. | Xe 1 tiến 1 |
| 6. Xe 1 bình 6 | Xe 8 tiến 1 |
| 7. Xe 9 tiến 1 | Xe 1 bình 4 |
| 8. Chốt 5 tiến 1 | Tượng 7 tiến 5 |
| 9. Mã 3 tiến 5 | Xe 4 tiến 7 |
| 10. Xe 9 bình 6 | Xe 8 bình 6 |
| 11. Chốt 5 tiến 1 | |
- Bên Đen tiên có thể công.

13/ Ngũ thất Pháo thất Chốt đối Bình Phong Mã (Pháo đầu Pháo 7 Chốt 7 đối với Bình Phong Mã)

- | | |
|------------------|-------------|
| 1. Pháo 2 bình 5 | Mã 8 tiến 7 |
| 2. Mã 2 tiến 3 | Xe 9 bình 8 |

H. 13

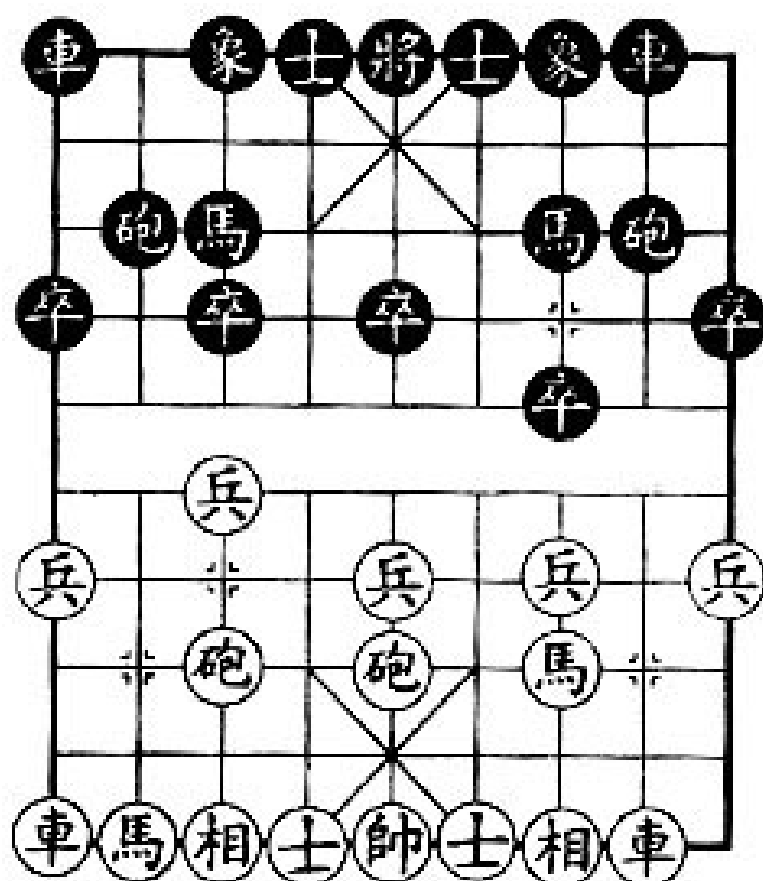

3. Xe 1 bình 2

Mã 2 tiến 3

4. Chốt 7 tiến 1

Chốt 7 tiến 1

5. Pháo 8 bình 7

Hình 13, bố cuộc ngũ lục Pháo tiến Chốt 7 khá thịnh hành vào năm 50, mấy năm gần đây lại có sáng tạo mới, Ý bên Đỏ muốn phát triển điều hai cánh, khống chế và tạo áp lực ở độ 3 của bên Đen. Hai bên sẽ triển khai công thủ xoay quanh điểm này. Về sau bên Đen có mấy cách ứng phó như sau:

(1) Bên Đen đi tá Pháo tuần hà [hình 1]

5.

Pháo 8 tiến 2

6. Mã 8 tiến 9

Pháo 2 thoái 1

7. Xe 2 tiến 4

Tượng 3 tiến 5

8. Xe 9 bình 8

Pháo 2 bình 6

9. Xe 8 tiến 7

Pháo 6 tiến 1

Bên Đỏ hơi chiếm tiên, bên Đen cũng có thể chống đỡ quân bình.

(2) Bên Đen đi tả Pháo tuần hà [Hình 2].

5.

Pháo 8 tiến 2

6. Mã 8 tiến 9

Pháo 2 tiến 4

7. Xe 2 tiến 4

Tượng 3 tiến 5

8. Xe 9 bình 8

Xe 1 bình 2

9. Chốt 3 tiến 1

Pháo 2 thoái 1

Hai bên đại để thế quân bình.

(3) Bên Đen đi hữu Pháo tuần hà [Hình 1]

5.

Pháo 2 tiến 4

6. Xe 2 tiến 4

Pháo 2 bình 7

7. Tượng 3 tiến 1

Xe 1 bình 2

8. Mã 8 tiến 9

Xe 2 tiến 4

Bên Đen có thể đối kháng quân bình.

(4) Bên Đen đi hữu Pháo tuần hà [Hình 2]

5.

Pháo 2 tiến 4

6. Chốt 5 tiến 1

Pháo 8 tiến 2

7. Mã 8 tiến 9

Tượng 3 tiến 5

8. Xe 9 bình 8

Xe 1 bình 2

- | | |
|-------------------|---------------|
| 9. Xe 2 tiến 4 | Mã 7 tiến 6 |
| 10. Sĩ 6 tiến 5 | Chốt 7 tiến 1 |
| 11. Xe 2 bình 3 | Mã 6 tiến 4 |
| 12. Pháo 7 bình 6 | Pháo 8 bình 7 |
- Bên Đen có thể chống đỡ.

(5) Bên Đen đi Pháo bên phải đề Mã.

- | | |
|-------------------|----------------|
| 5. | Pháo 2 tiến 6 |
| 6. Xe 2 tiến 4 | Xe 1 bình 2 |
| 7. Xe 9 tiến 2 | Pháo 2 bình 7 |
| 8. Xe 9 bình 8 | Pháo 7 thoái 2 |
| 9. Tượng 3 tiến 1 | Xe 2 tiến 7 |
| 10. Pháo 5 bình 8 | Tượng 3 tiến 5 |

Bên Đỏ hơi chiếm tiên, trận thế bên Đen cũng vững chắc.

Loại Bồ Cuộc Trung Pháo Đối Bình Phong Mã Thất Chốt

(từ cuộc 14 - 21)

Bố Cuộc Bình Phong Mã Chốt 7, vào năm 60 của thế kỷ 20 là vũ khí mạnh để đối kháng bố cuộc Trung Pháo trên đấu đài, từ đó đến nay bên sử dụng Trung Pháo cũng sáng tạo thêm nhiều phương pháp tấn công mới. Sau đây xin giới thiệu là mấy loại bố cuộc này:

- 14/ Trung Pháo thất Mã trực hoành Xa đối Bình Phong Mã thất Chốt (Pháo đầu Mã 7 Xe dọc Xe ngang đối với Bình Phong Mã thất Chốt 7)

H. 14

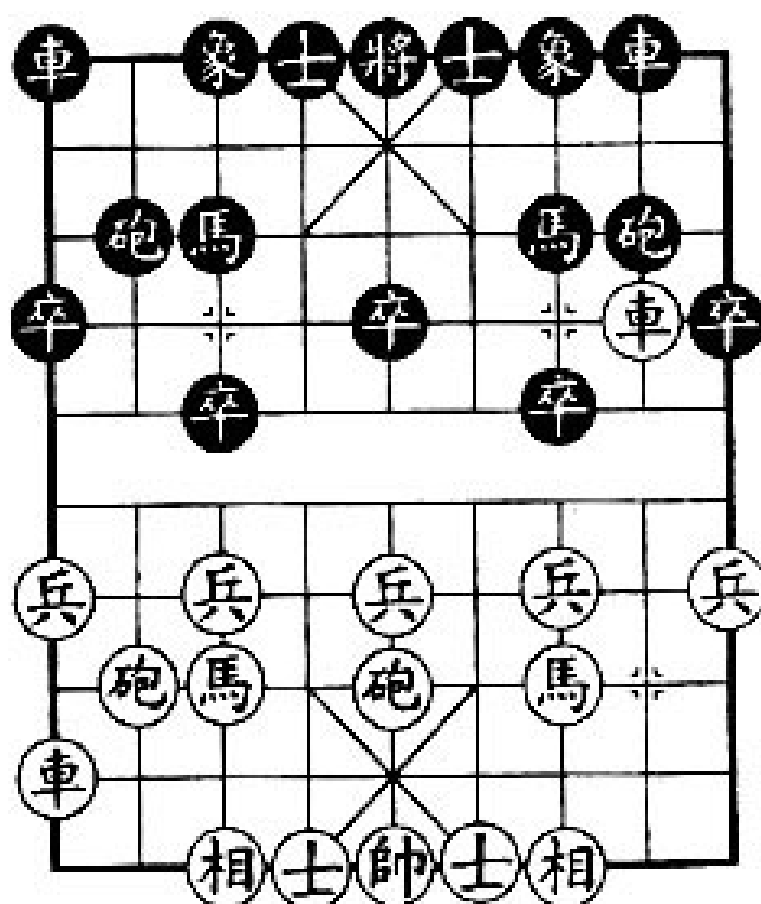

1. Pháo 2 bình 5	Mã 8 tiến 7
2. Mã 2 tiến 3	Chốt 7 tiến 1
3. Xe 1 bình 2	Xe 9 bình 8
4. Xe 2 tiến 6	Mã 2 tiến 3
5. Mã 8 tiến 7	Chốt 3 tiến 1
6. Xe 9 tiến 1

Hình 14, đây là một trong các loại bố cuộc được lưu hành nhiều nhất. Sau đây xin giới thiệu hai cách ứng phó biến hóa của bên Đen:

(1) Bên Đen dâng Pháo bên phải lên.

6.	Pháo 2 tiến 1
7. Xe 2 thoái 2	Tượng 3 tiến 5
8. Chốt 3 tiến 1	Chốt 7 tiến 1
9. Xe 2 bình 3	Mã 7 tiến 6
10. Chốt 7 tiến 1	Chốt 3 tiến 1
11. Chốt 3 bình 7	Pháo 8 bình 6
12. Pháo 5 bình 4	Pháo 6 tiến 5
13. Pháo 8 bình 4	Mã 3 tiến 4
14. Pháo 4 tiến 7	

Bên Đỏ lời Sĩ, ưu thế.

(2) Bên Đen lên sĩ phải.

6.	Sĩ 4 tiến 5
7. Xe 9 bình 6	Pháo 2 bình 1

- | | |
|-------------------|---------------|
| 8. Chốt 5 tiến 1 | Xe 1 bình 2 |
| 9. Mã 3 tiến 5 | Pháo 1 tiến 4 |
| 10. Pháo 8 bình 9 | Pháo 1 bình 5 |
| 11. Mã 7 tiến 5 | Mã 7 tiến 6 |
| 12. Xe 6 tiến 2 | Chốt 7 tiến 1 |
| 13. Xe 2 thoái 1 | Mã 6 tiến 5 |
| 14. Xe 6 bình 5 | Chốt 7 bình 6 |
| 15. Chốt 5 tiến 1 | |
- Bên Đỏ chiến ưu thế.

- 15/ Ngũ cừ Pháo quá hà Xa đối Bình Phong Mã thất Chốt (Pháo 5 Pháo 9 Xe qua sông đối với Bình Phong Mã Chốt 7)**

H. 15

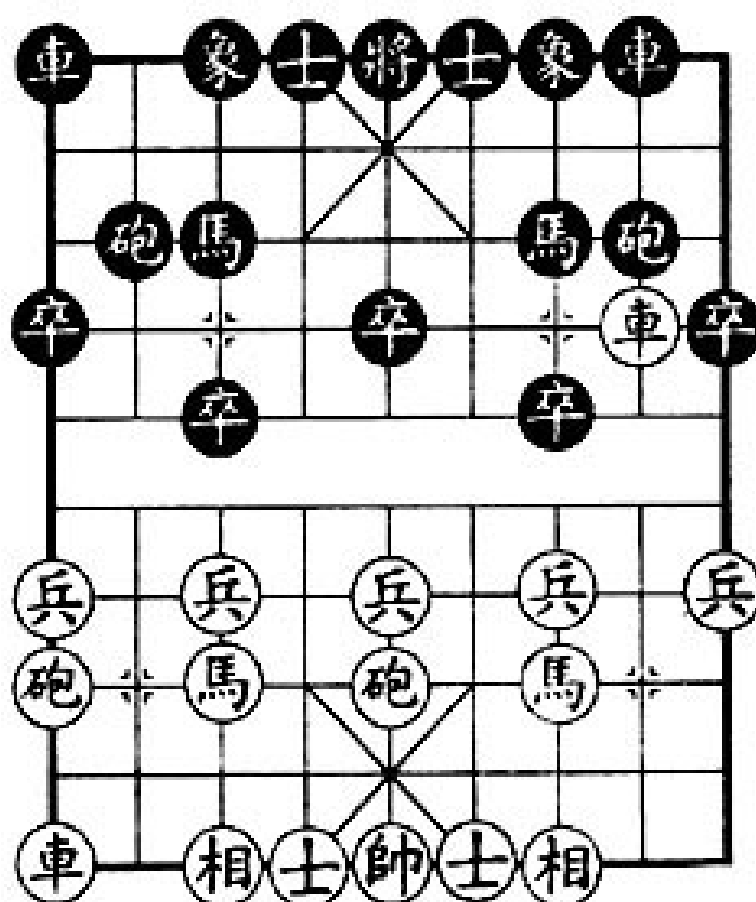

1. Pháo 1 bình 5	Mã 8 tiến 7
2. Mã 2 tiến 3	Chốt 7 tiến 1
3. Xe 1 bình 2	Xe 9 bình 8
4. Xe 2 tiến 6	Mã 2 tiến 3
5. Mã 8 tiến 7	Chốt 3 tiến 1
6. Pháo 8 bình 9

Hình 15, bên Đen nói chung có hai cách ứng phó như sau:

(1) Bên Đen dâng Pháo phải lên.

6.	Pháo 2 tiến 1
7 Xe 2 thoái 2	Pháo 8 bình 9
8. Xe 2 tiến 5	Mã 7 thoái 8
9. Xe 9 bình 8	Pháo 2 bình 3
10. Chốt 5 tiến 1	Pháo 9 bình 5
11. Mã 7 tiến 5	Xe 1 bình 2
12. Xe 8 tiến 9	Mã 3 thoái 2

Hai bên bình tiên (ngang nhau)

(2) Bên Đen thoái tả Pháo (lui Pháo trái).

6.	Pháo 8 thoái 1
7. Xe 9 bình 8	Xe 1 tiến 2
8. Xe 8 tiến 4	Tượng 7 tiến 5

Bên Đen đi hay.

16/ Trung Pháo quá hà Xa trung Chốt đối Bình Phong Mã thất Chốt (Pháo đầu Xe qua sông tấn công Chốt giữa đối với Bình Phong Mã Thất Chốt 7)

H. 16

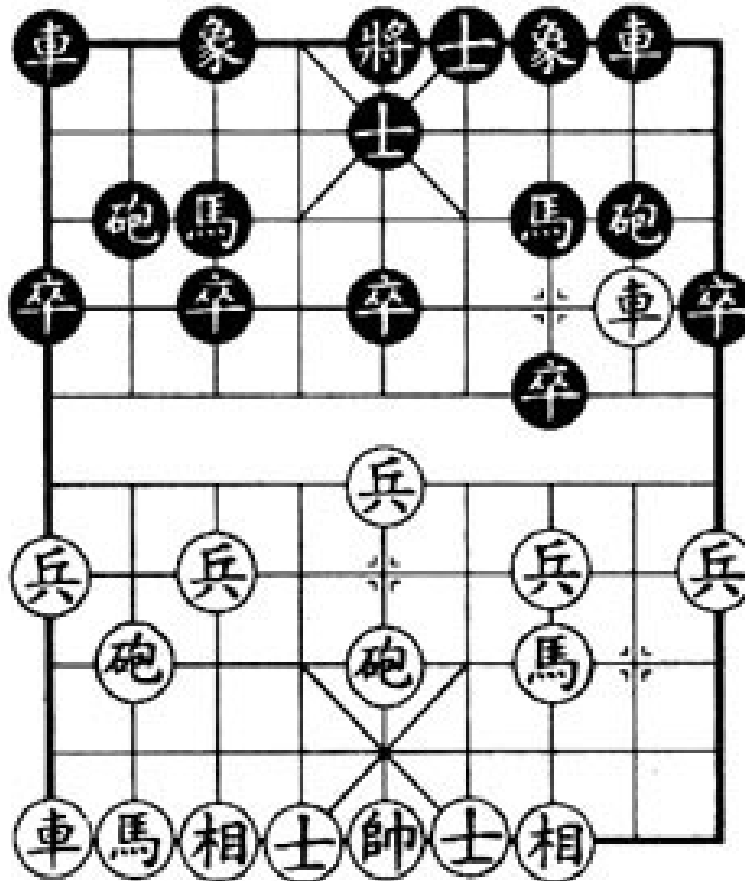

1. Pháo 2 binh 5

2. Mã 2 tiến 3

3. Xe 1 binh 2

4. Xe 2 tiến 6

5. Chốt 5 tiến 1

Mã 8 tiến 7

Chốt 7 tiến 1

Xe 9 binh 8

Mã 2 tiến 3

Sĩ 4 tiến 5

Hình 16. Loại bố cuộc này thịnh hành khoảng 10 năm trước, hiện nay trong các cuộc thi đấu ít thấy, nhưng vẫn thịnh hành trong xã hội, đối với người mới học và các bạn hay giao đấu giải trí cần

phải hiểu rõ, dưới đây giới thiệu mấy cách tấn công của bên Đỏ như sau:

(1) Bên Đỏ liên tiếp tấn công Chốt giữa
[Hình thức 1]

- | | |
|-------------------|---------------|
| 6. Chốt 5 tiến 1 | Chốt 3 tiến 1 |
| 7. Xe 2 bình 3 | Pháo 8 tiến 2 |
| 8. Mã 3 tiến 5 | Pháo 8 bình 5 |
| 9. Pháo 5 tiến 3 | Chốt 5 tiến 1 |
| 10. Pháo 8 bình 5 | Chốt 5 tiến 1 |
| 11. Pháo 5 tiến 2 | Mã 7 tiến 5 |

Về sau bên Đen dâng Pháo bắt Xe rồi lên Tượng trái, tới đây bên Đen có thể vừa ý.

(2) Bên Đỏ liên tiếp tấn công Chốt giữa
[Hình thức 2]

- | | |
|-------------------|---------------|
| 6. Chốt 5 tiến 1 | Chốt 3 tiến 1 |
| 7. Mã 8 tiến 7 | Pháo 2 tiến 1 |
| 8. Xe 2 thoái 2 | Pháo 8 bình 9 |
| 9. Xe 2 bình 6 | Pháo 2 tiến 1 |
| 10. Mã 7 tiến 5 | Pháo 2 bình 5 |
| 11. Chốt 7 tiến 1 | Xe 1 bình 2 |

Bên Đen có thể vừa ý.

(3) Bên Đỏ liên tiến tấn công Chốt giữa
[Hình thức 3].

- | | |
|-------------------|----------------|
| 6. Chốt 5 tiến 1 | Chốt 3 tiến 1 |
| 7. Chốt 5 tiến 1 | Mã 3 tiến 5 |
| 8. Mã 3 tiến 5 | Mã 5 tiến 4 |
| 9. Mã 8 tiến 7 | Tượng 3 tiến 5 |
| 10. Chốt 7 tiến 1 | Mã 4 tiến 3 |
| 11. Mã 5 thoái 7 | Pháo 8 bình 9 |
| 12. Xe 2 tiến 3 | Mã 7 thoái 8 |
| 13. Mã 7 tiến 5 | |

Hai bên thế quân bình.

(4) Bên Đỏ đi trực hoành Xa
(một Xe dọc một Xe ngang).

- | | |
|-------------------|----------------|
| 6. Mã 8 tiến 7 | Chốt 3 tiến 1 |
| 7. Xe 9 tiến 1 | Pháo 2 tiến 1 |
| 8. Xe 2 thoái 2 | Tượng 3 tiến 5 |
| 9. Xe 9 bình 6 | Pháo 8 tiến 2 |
| 10. Chốt 3 tiến 1 | Pháo 2 tiến 2 |
| 11. Xe 6 tiến 3 | Pháo 2 thoái 1 |

Bên Đen có thể ứng phó.

(5) Đỏ đi Ngũ bát Pháo (Pháo đầu Pháo 8)

- | | |
|----------------|---------------|
| 6. Mã 8 tiến 7 | Chốt 3 tiến 1 |
|----------------|---------------|

- | | |
|-------------------|---------------|
| 7. Pháo 8 tiến 4 | Chốt 1 tiến 1 |
| 8. Pháo 8 bình 7 | Xe 1 tiến 3 |
| 9. Xe 9 bình 8 | Xe 1 bình 3 |
| 10. Pháo 8 tiến 7 | Mã 7 tiến 6 |
- Bên Đen có thể vừa ý.

17/ Trung Pháo quá hà Xa Mã biên đối Bình Phong Mã thất Chốt (Pháo đầu Xe qua sông Mã lên mé biên đối với Bình Phong Mã Chốt 7)

- | | |
|------------------|---------------|
| 1. Pháo 2 bình 5 | Mã 8 tiến 7 |
| 2. Mã 2 tiến 3 | Xe 9 bình 8 |
| 3. Xe 1 bình 2 | Chốt 7 tiến 1 |

H. 17

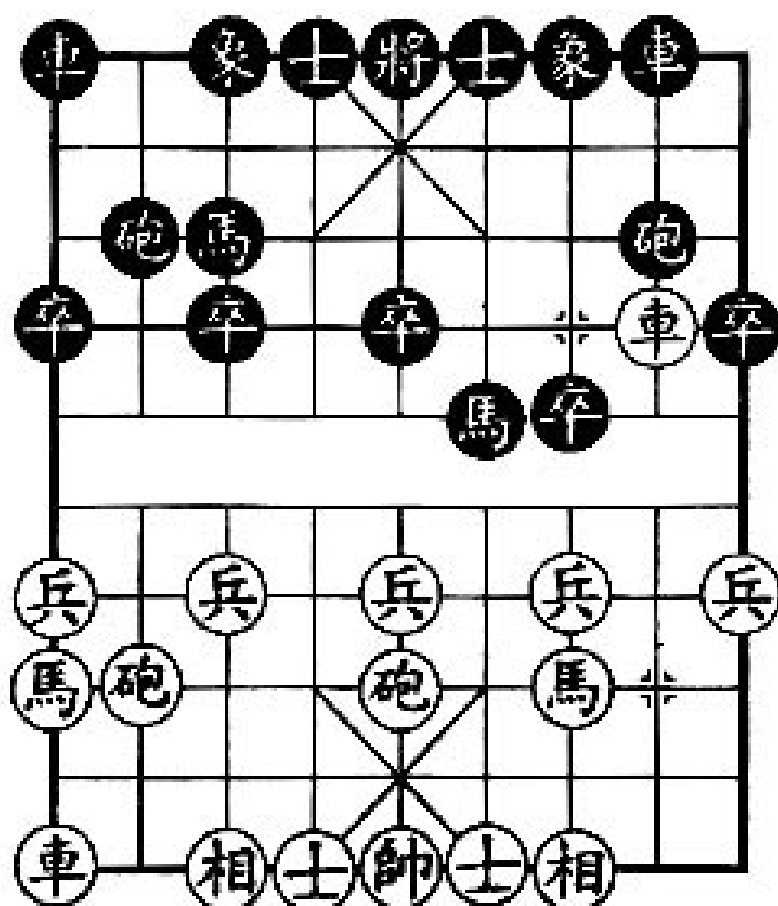

4. Xe 2 tiến 6

Mã 2 tiến 3

5. Mã 8 tiến 9

Mã 7 tiến 6

Hình 17. Bên Đỏ lên Mã biên thông cánh bên trái, phối hợp với Xe qua sông. Cuộc này những năm gần đây ít thấy đấu trên đài, nguyên nhân do nước tiên của bên Đỏ khó phát huy tác dụng, bạn đọc mới học cần biết qua để dễ bề đối phó với các kỳ thủ nghiệp dư. Xin giới thiệu vài biến hóa như sau:

(1) Bên Đỏ thoái Xe về bờ sông của mình.

6. Xe 2 thoái 2

Pháo 2 thoái 1

7. Xe 9 tiến 1

Pháo 2 tiến 7

8. Xe 2 bình 4

Pháo 8 tiến 2

9. Xe 9 bình 2

Xe 1 bình 2

10. Pháo 8 tiến 2

Xe 2 tiến 4

Bên Đỏ mất tiên.

(2) Bên Đỏ lên Xe ngang bên trái.

6. Xe 9 tiến 1

Tượng 3 tiến 5

7. Pháo 8 bình 6

Chốt 7 tiến 1

8. Xe 3 bình 4

Mã 6 tiến 7

9. Pháo 5 bình 4

Sĩ 4 tiến 5

10. Xe 9 bình 8

Xe 1 bình 2

11. Xe 8 tiến 3

Pháo 8 tiến 6

Bên Đen có thể phản kích.

18/ Ngũ lục Pháo quá hà Xa đối với Bình Phong Mã thất Chốt (Pháo đầu Pháo 6 Xe qua sông đối với Bình Phong Mã Chốt 7)

H. 18

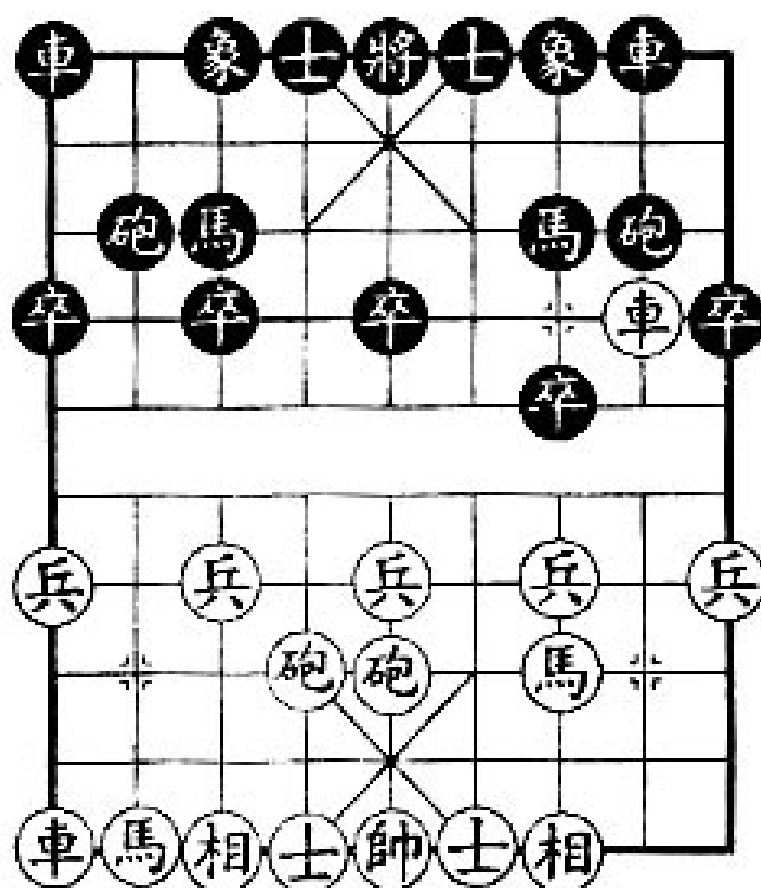

1. Pháo 2 bình 5

2. Mã 2 tiến 3

3. Xe 1 bình 2

4. Xe 2 tiến 6

5. Pháo 8 bình 6

Mã 8 tiến 7

Xe 9 bình 8

Chốt 7 tiến 1

Mã 2 tiến 3

.....

Hình 18, bên Đỏ đi Pháo lộ 6 là biến hóa mới nổi lên mấy năm gần đây, dưới đây xin giới thiệu vài cách ứng phó như sau:

(1) Bên Đen bình Pháo thoát Xe.

- | | |
|--------------------|----------------|
| 5. | Pháo 8 bình 9 |
| 6. Xe 2 bình 3 | Pháo 9 thoái 1 |
| 7. Mã 8 tiến 7 | Pháo 9 bình 7 |
| 8. Xe 3 bình 4 | Mã 7 tiến 8 |
| 9. Xe 4 tiến 2 | Pháo 7 tiến 5 |
| 10. Tượng 3 tiến 1 | |
- Bên Đỏ tiên.

(2) Bên Đen tiến chốt 3

- | | |
|-------------------|----------------|
| 5. | Chốt 3 tiến 1 |
| 6. Mã 8 tiến 9 | Pháo 2 tiến 1 |
| 7. Xe 2 thoái 2 | Pháo 8 bình 9 |
| 8. Xe 2 tiến 5 | Mã 7 thoái 8 |
| 9. Xe 9 bình 8 | Xe 1 bình 2 |
| 10. Xe 8 tiến 4 | Tượng 3 tiến 5 |
| 11. Chốt 3 tiến 1 | Chốt 7 tiến 1 |
| 12. Xe 8 bình 3 | |
- Bên Đỏ nước tiên.

(3) Bên Đen tá Mã bàn hà(Mã trái chồm lên bờ sông)

- | | |
|----------------|-------------|
| 5. | Mã 7 tiến 6 |
| 6. Mã 8 tiến 7 | Xe 1 tiến 1 |

- | | |
|------------------|---------------|
| 7. Xe 9 bình 8 | Xe 8 tiến 1 |
| 8. Xe 8 tiến 4 | Pháo 8 bình 5 |
| 9. Xe 2 tiến 2 | Xe 1 bình 8 |
| 10. Sĩ 6 tiến 5 | |
| Bên Đỏ hơi tiên. | |

(4) Đen hữu trực Xa.

- | | |
|---------------------|---------------|
| 5. | Xe 1 bình 2 |
| 6. Mã 8 tiến 7 | Pháo 2 bình 1 |
| 7. Chốt 5 tiến 1 | Pháo 8 bình 9 |
| 8. Xe 2 bình 3 | Sĩ 4 tiến 5 |
| 9. Chốt 5 tiến 1 | Chốt 5 tiến 1 |
| 10. Pháo 6 thoái 1 | |
| Bên Đỏ có thế công. | |

19/ Ngũ lục Pháo Mã biên đối Bình Phong Mã thất Chốt (Pháo đầu Pháo 6 lên Mã biên đối với Bình Phong Mã Chốt 7)

- | | |
|------------------|---------------|
| 1. Pháo 2 bình 5 | Mã 8 tiến 7 |
| 2. Mã 2 tiến 3 | Chốt 7 tiến 1 |
| 3. Mã 8 tiến 9 | Mã 2 tiến 3 |
| 4. Xe 1 bình 2 | Xe 9 bình 8 |
| 5. Pháo 8 bình 6 | Xe 1 bình 2 |
| 6. Xe 9 bình 8 | |

H. 19

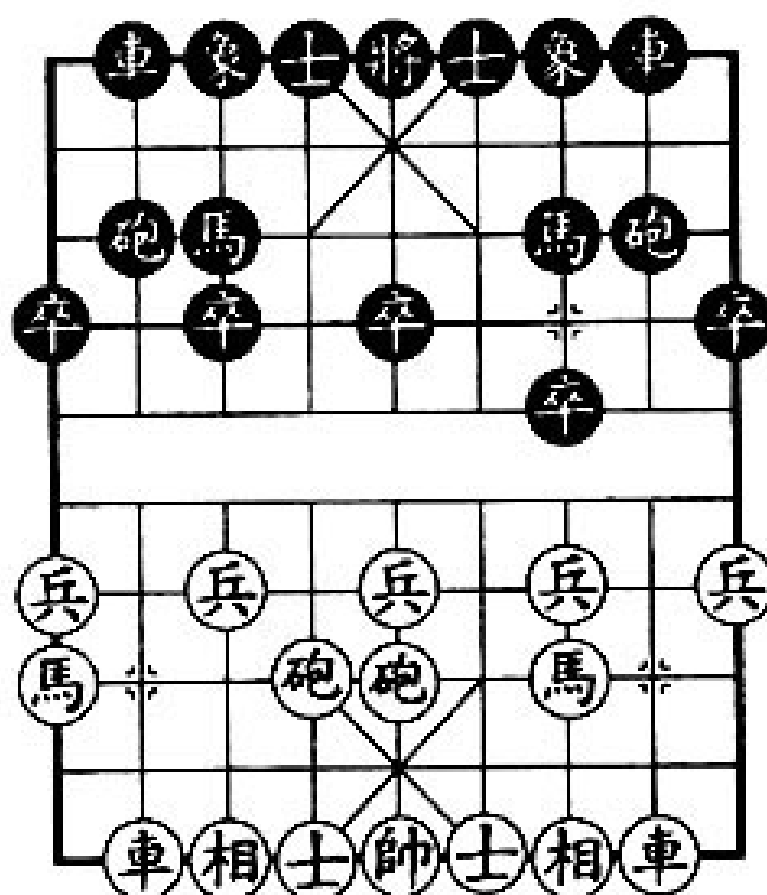

Hình 19, cuộc này khá ổn định, và vùng chắc khá thịnh hành, dưới đây xin giới thiệu vài cách ứng phó của bên Đen:

(1) Bên Đen đi hữu Pháo quá hà
(Pháo phải qua sông).

6.

Phái 2 tiến 4

7. Xe 2 tiến 4

Pháo 8 bình 9

8. Xe 2 bình 4

Xe 8 tiến 8

9. Chốt 9 tiến 1

Pháo 2 thoái 2

10. Chốt 3 tiến 1

Bên Đỏ hơi tiên.

(2) Bên Đen đi tá Pháo quá hà
(Pháo trái qua sông)

- | | |
|--------------------|----------------|
| 6. | Pháo 8 tiến 4 |
| 7. Xe 8 tiến 6 | Sĩ 4 tiến 5 |
| 8. Sĩ 4 tiến 5 | Tượng 3 tiến 5 |
| 9. Xe 8 bình 7 | Mã 3 thoái 4 |
| 10. Pháo 5 tiến 4 | Mã 7 tiến 5 |
| 11. Xe 7 bình 5 | Pháo 2 tiến 5 |
| 12. Tượng 3 tiến 5 | Mã 4 tiến 3 |
| 13. Xe 5 thoái 2 | |
| Bên Đỏ hơi tốt. | |

20/ Ngũ thất Pháo song trực Xa đối Bình Phong Mã thất Chốt (Pháo đầu Pháo 7 hai Xe dọc đối với Bình Phong Mã Chốt 7)

- | | |
|------------------|---------------|
| 1. Pháo 2 bình 5 | Mã 8 tiến 7 |
| 2. Mã 2 tiến 3 | Chốt 7 tiến 1 |
| 3. Xe 1 bình 2 | Xe 9 bình 8 |
| 4. Mã 8 tiến 9 | Mã 2 tiến 3 |
| 5. Pháo 8 bình 7 | Xe 1 bình 2 |
| 6. Xe 9 bình 8 | |

Hình 20, cuộc này lưu hành trên đấu đài từ năm 50 của thế kỷ 20, những năm gần đây lại sáng tạo thêm nhiều biến hóa mới, làm cho giới hâm mộ cảm thấy

H. 20

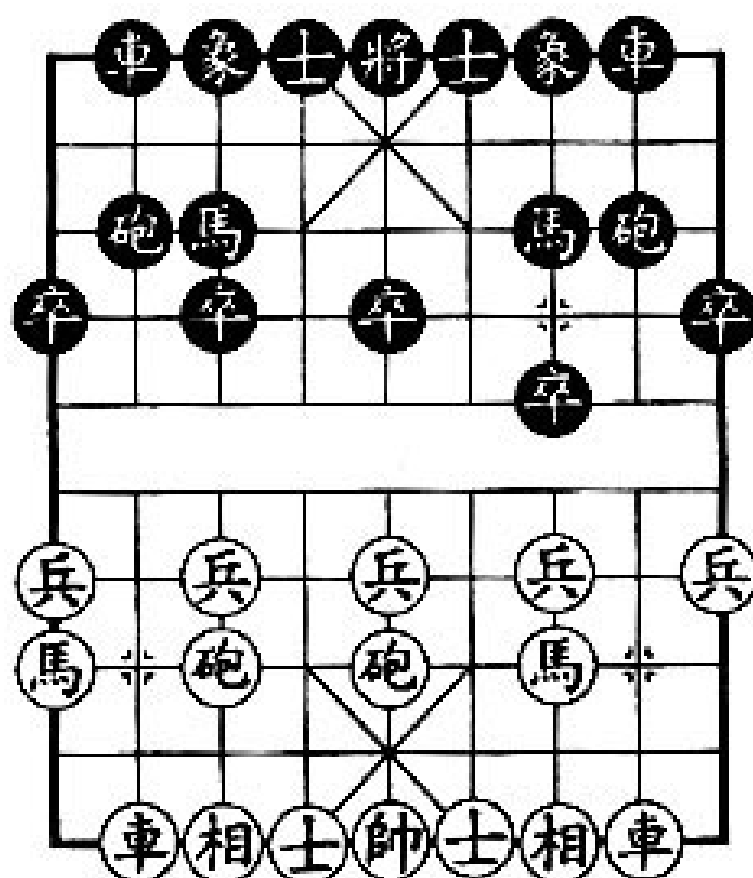

hứng thú không ngừng. Sau đây xin giới thiệu mấy cách ứng phó của bên Đen:

(1) Bên Đen đi hữu Pháo tuần hà.

- | | |
|-------------------|----------------|
| 6. | Pháo 2 tiến 2 |
| 7. Xe 2 tiến 6 | Mã 7 tiến 6 |
| 8. Xe 8 tiến 4 | Tượng 3 tiến 5 |
| 9. Chốt 9 tiến 1 | Chốt 3 tiến 1 |
| 10. Xe 2 thoái 2 | Sĩ 4 tiến 5 |
| 11. Chốt 7 tiến 1 | Chốt 7 tiến 1 |
| 12. Xe 2 bình 3 | Pháo 8 tiến 3 |
| 13. Xe 8 thoái 1 | Pháo 8 tiến 3 |
| 14. Pháo 7 tiến 3 | Xe 8 tiến 5 |

15. Xe 8 tiến 1

Xe 8 bình 7

16. Chốt 3 tiến 1

Bên Đỏ hơi tốt.

(2) Bên Đen đi hữu Pháo quá hà

6.

Pháo 2 tiến 4

7. Xe 2 tiến 4

Pháo 8 bình 9

8. Xe 2 bình 4

Xe 8 tiến 6

9. Chốt 9 tiến 1

Pháo 2 thoái 2

10. Chốt 7 tiến 1

Pháo 2 tiến 2

11. Pháo 7 tiến 1

Xe 8 tiến 2

12. Chốt 3 tiến 1

Xe 8 bình 7

13. Pháo 7 thoái 1

Hai bên đối công, bên Đỏ đi hay.

(3) Bên Đen đi tả Pháo quá hà.

6.

Pháo 8 tiến 4

7. Xe 8 tiến 6

Pháo 2 bình 1

8. Xe 8 bình 7

Xe 2 tiến 2

9. Xe 7 thoái 2

Mã 3 tiến 2

10. Xe 7 bình 8

Mã 2 thoái 4

11. Chốt 9 tiến 1

Tượng 7 tiến 5

12. Xe 8 tiến 3

Mã 4 thoái 2

13. Xe 2 tiến 1

Bên Đỏ hơi tốt.

21/ Trung Pháo hoành Xa trung Chốt đối Bình Phong Mã (Pháo đầu Xe ngang đối với Bình Phong Mã)

H. 21

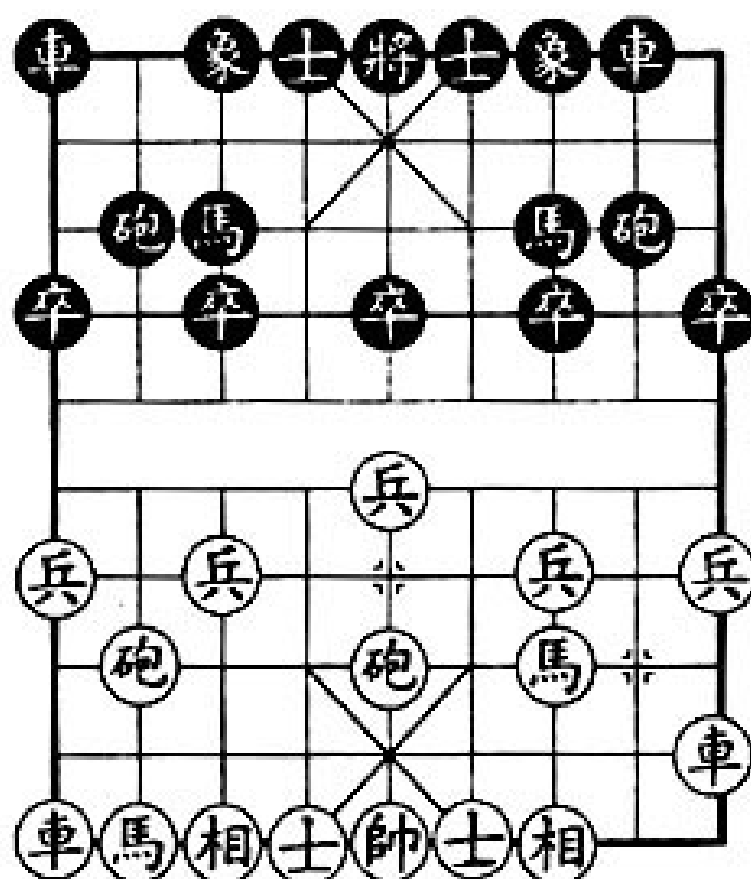

1. Pháo 2 bình 5

2. Mã 2 tiến 3

3. Xe 1 bình 2

4. Chốt 5 tiến 1

Mã 8 tiến 7

Mã 2 tiến 3

Xe 9 bình 8

.....

Hình 21. Loại bố cuộc này xuất hiện khá sớm, do bên Đỏ công quá gấp, không thể khai triển đều lực các quân, nên rất dễ bị mất tiên. Gần đây trên đấu đài ít thấy người sử dụng, nhưng vẫn thuộc về loại bố cuộc thường gặp, đối với người mới học cũng không thể

không biết. Dưới đây xin giới thiệu cách ứng phó của bên Đen như sau:

- | | |
|-------------------|----------------|
| 4. | Sĩ 4 tiến 5 |
| 5. Xe 1 bình 6 | Chốt 7 tiến 1 |
| 6. Mã 8 tiến 7 | Tượng 3 tiến 5 |
| 7. Mã 7 tiến 5 | Pháo 8 tiến 2 |
| 8. Chốt 5 tiến 1 | Chốt 5 tiến 1 |
| 9. Mã 5 tiến 6 | Xe 1 bình 3 |
| 10. Pháo 8 bình 7 | Chốt 3 tiến 1 |
| 11. Mã 6 tiến 5 | Mã 3 tiến 2 |
| 12. Chốt 7 tiến 1 | Xe 8 tiến 3 |

Bên Đen có thể phản tiên.

Trung Pháo Tam Chốt Đối Bình Phong Mã (Từ cuộc 22 - 26)

Trung Pháo tiến Chốt 3 đối Bình Phong Mã là bố cuộc khá ổn định và vững chắc, rất được các cao thủ thích sử dụng, sự biến hóa của Trung Pháo tiến Chốt 3 giống như không quá mãnh liệt, bên đi tiên khá dễ khống chế thế cuộc, nhưng hòa cuộc cũng khá dễ. Nay xin giới thiệu mấy loại bố cuộc thường gặp.

1. Pháo 2 bình 5	Mã 8 tiến 7
2. Mã 2 tiến 3	Mã 2 tiến 3
3. Xe 1 bình 2	Xe 9 bình 8
4. Chốt 3 tiến 1	Chốt 3 tiến 1
5. Mã 8 tiến 9	Chốt 1 tiến 1
6. Pháo 8 bình 7	Mã 3 tiến 2

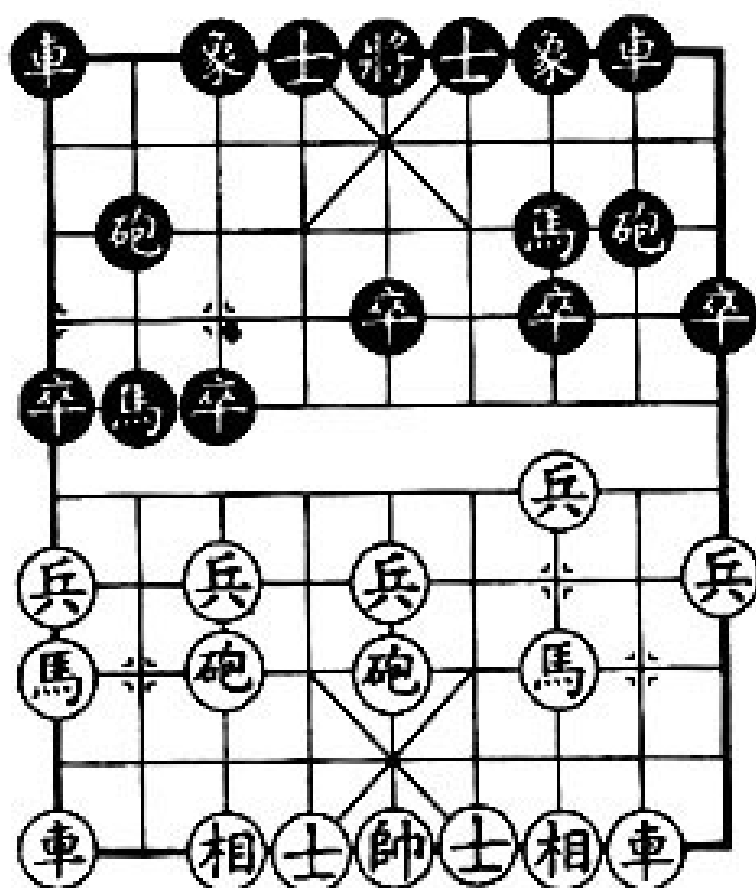

Duckhai2691

tỏa Xe này rất thường gặp. Dưới đây xin giới thiệu vài cách biến hóa:

(1) Bên Đỏ đi hữu Mã bàn hà.

- | | |
|-------------------|----------------|
| 7. Mã 3 tiến 4 | Xe 1 tiến 3 |
| 8. Xe 2 tiến 6 | Tượng 7 tiến 5 |
| 9. Pháo 7 bình 6 | Xe 1 bình 4 |
| 10. Pháo 6 tiến 3 | Mã 2 thoái 3 |
| 11. Xe 9 bình 8 | Mã 3 tiến 4 |
| 12. Mã 4 tiến 6 | Xe 4 tiến 1 |
| 13. Xe 8 tiến 7 | Sĩ 6 tiến 5 |

Hai bên thế quân bình, bên Đỏ hơi tiên.

(2) Bên Đỏ lên Xe ngang bên trái [Hình thức 1].

- | | |
|--------------------|----------------|
| 7. Xe 9 tiến 1 | Chốt 1 tiến 1 |
| 8. Chốt 9 tiến 1 | Xe 1 tiến 5 |
| 9. Xe 2 tiến 4 | Tượng 7 tiến 5 |
| 10. Xe 9 bình 4 | Sĩ 6 tiến 5 |
| 11. Xe 4 tiến 5 | Mã 2 tiến 1 |
| 12. Pháo 7 thoái 1 | Pháo 2 tiến 5 |
| 13. Xe 4 thoái 2 | Chốt 3 tiến 1 |
| 14. Pháo 5 thoái 1 | |

Bên Đỏ nước tiên.

(3) Bên Đỏ lên Xe ngang bên trái [Hình thức 2].

- | | |
|--------------------|----------------|
| 7. Xe 9 tiến 1 | Tượng 7 tiến 5 |
| 8. Mã 3 tiến 4 | Chốt 1 tiến 1 |
| 9. Chốt 9 tiến 1 | Xe 1 tiến 5 |
| 10. Xe 9 bình 4 | Sĩ 6 tiến 5 |
| 11. Mã 4 tiến 6 | Pháo 8 tiến 1 |
| 12. Pháo 7 thoái 1 | Xe 1 bình 4 |
| 13. Mã 6 tiến 4 | Pháo 2 thoái 1 |
| 14. Xe 2 tiến 3 | Pháo 8 bình 6 |
| 15. Xe 2 tiến 6 | Mã 7 thoái 8 |
| 16. Xe 4 tiến 5 | |
| Bên Đỏ hơi tốt. | |

(4) Bên Đỏ lên Xe ngang bên trái [Hình thức 3].

- | | |
|--------------------|----------------|
| 7. Xe 9 tiến 1 | Tượng 3 tiến 5 |
| 8. Xe 2 tiến 6 | Xe 1 tiến 3 |
| 9. Xe 9 bình 6 | Pháo 8 bình 9 |
| 10. Xe 2 tiến 3 | Mã 7 thoái 8 |
| 11. Pháo 7 thoái 1 | Sĩ 6 tiến 5 |
| 12. Chốt 5 tiến 1 | |
| Bên Đỏ hơi tốt. | |

23/ Ngũ bát Pháo đối với Bình Phong Mã (Pháo đầu Pháo 8 đối với Bình Phong Mã)

H. 23

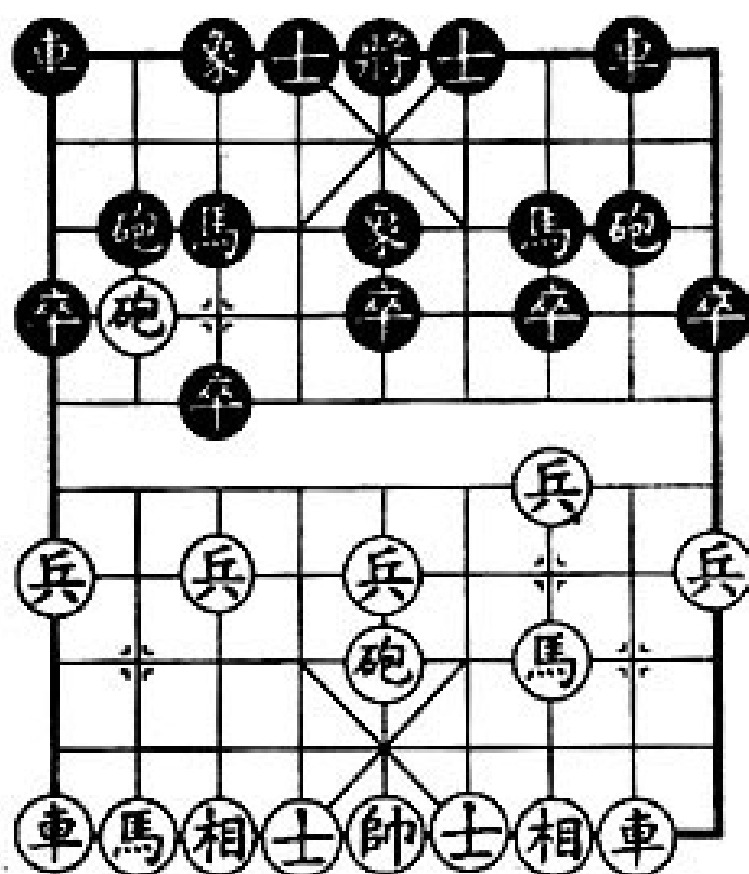

1. Pháo 2 bình 5

2. Mã 2 tiến 3

3. Chốt 3 tiến 1

4. Xe 1 bình 2

5. Pháo 8 tiến 4

Mã 8 tiến 7

Mã 2 tiến 3

Chốt 3 tiến 1

Xe 9 bình 8

Tượng 7 tiến 5

Hình 23, bên Đỏ bố cuộc ngũ bát Pháo, ý muốn đè Mã và lời Chốt, đồng thời uy hiếp Tượng Đen, đây là loại bố cuộc ổn định và vững chắc, loại bố cuộc này thường thường quyết định thắng bại ở trung và tàn cuộc. Bố cuộc ngũ bát Pháo có thể phân làm hai loại lớn là lên Mã biên và lên Mã trong:

(1) Bên Đỏ lên Mã biên.

6. Mã 8 tiến 9	Chốt 1 tiến 1
7. Pháo 8 bình 7	Xe 1 tiến 3
8. Xe 9 bình 8	Xe 1 bình 3
9. Xe 8 tiến 7	Pháo 8 bình 9
10. Xe 2 tiến 9	Mã 7 thoái 8
11. Xe 8 thoái 6	Chốt 3 tiến 1
12. Xe 8 bình 2	Mã 8 tiến 6
13. Pháo 5 bình 7	Xe 3 bình 4
14. Pháo 7 tiến 2	Xe 4 tiến 1
Hai bên bình tiên.	

(2) Bên Đỏ lên Mã trong.

6. Pháo 8 bình 7	Xe 1 bình 2
7. Mã 8 tiến 7	Pháo 2 tiến 2
8. Xe 9 bình 8	Chốt 7 tiến 1
9. Xe 2 tiến 4	Chốt 7 tiến 1
10. Xe 2 bình 3	Mã 7 tiến 6
11. Xe 8 tiến 4	Pháo 8 bình 6
12. Chốt 7 tiến 1	Chốt 3 tiến 1
13. Xe 3 tiến 7	Xe 8 bình 7
14. Xe 7 bình 3	Xe 7 tiến 5
15. Xe 8 bình 3	Chốt 9 tiến 1
Hai bên bình tiên.	

**24/ Ngũ lục Pháo tam Chốt đối Bình Phong Mã
(Pháo đầu Pháo 6 Chốt 3 đối với Bình
Phong Mã).**

H. 24

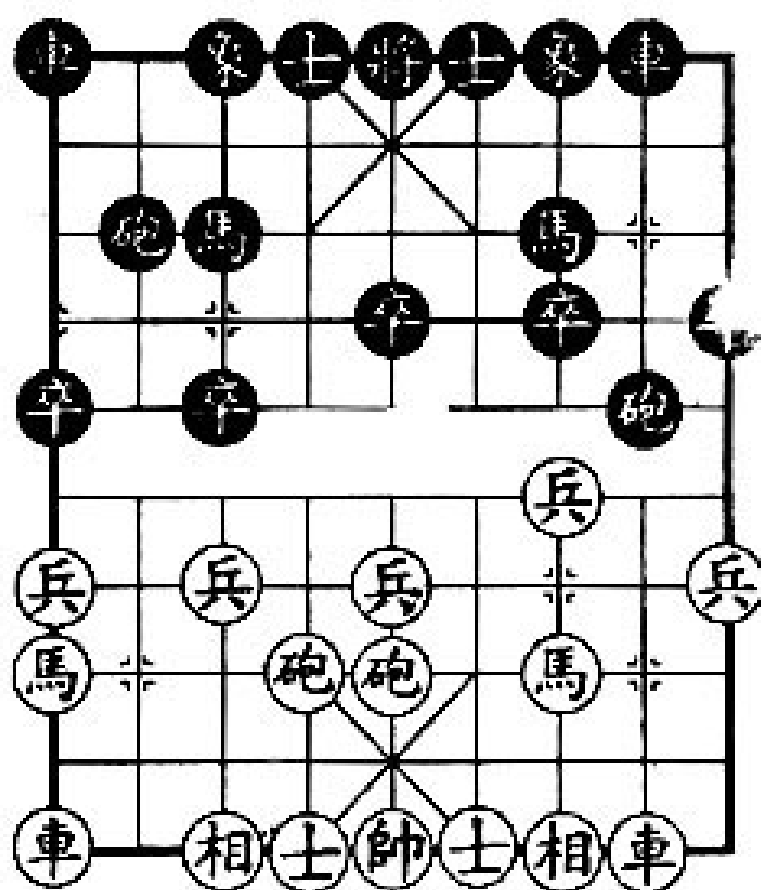

1. Pháo 2 bình 5

Mã 8 tiến 7

2. Mã 2 tiến 3

Mã 2 tiến 3

3. Xe 1 bình 2

Xe 9 bình 8

4. Chốt 3 tiến 1

Chốt 3 tiến 1

5. Mã 8 tiến 9

Chốt 1 tiến 1

6. Pháo 8 bình 6

Pháo 8 tiến 2

Hình 24, bố cuộc ngũ lục Pháo Chốt 3 do xuất quân ngũ lục khá chậm, cho nên hiện nay ít người sử dụng trên đấu đài. Nhưng trong giới chơi nghiệp

đư khá thông dụng, người mới học không thể không biết. Dưới đây giới thiệu với bạn đọc hai cách biến hóa, cách 1 là theo truyền thống xưa, cách 2 là những nước đi khá mới.

(1) Bên Đỏ đi Pháo hông qua sông.

- | | |
|-------------------|----------------|
| 7. Pháo 6 tiến 4 | Tượng 7 tiến 5 |
| 8. Pháo 6 bình 3 | Pháo 2 tiến 2 |
| 9. Xe 9 bình 8 | Chốt 1 tiến 1 |
| 10. Chốt 9 tiến 1 | Xe 1 tiến 5 |
| 11. Xe 8 tiến 4 | Xe 1 bình 2 |
| 12. Mã 9 tiến 8 | Pháo 8 tiến 2 |

Hai bên thế quân bình.

(2) Bên Đỏ thoái Mã biên.

- | | |
|------------------|----------------|
| 7. Mã 9 thoái 7 | Tượng 7 tiến 5 |
| 8. Chốt 5 tiến 1 | Sĩ 6 tiến 5 |

Hai bên bình ổn.

25/ Trung Pháo tam Chốt trực hoành Xa đối Bình Phong Mã tả Tượng (Pháo đầu Chốt 3 Xe dọc Xe ngang đối với Bình Phong Mã lên Tượng trái).

- | | |
|------------------|-------------|
| 1. Pháo 2 bình 5 | Mã 8 tiến 7 |
| 2. Mã 2 tiến 3 | Xe 9 bình 8 |

H. 25

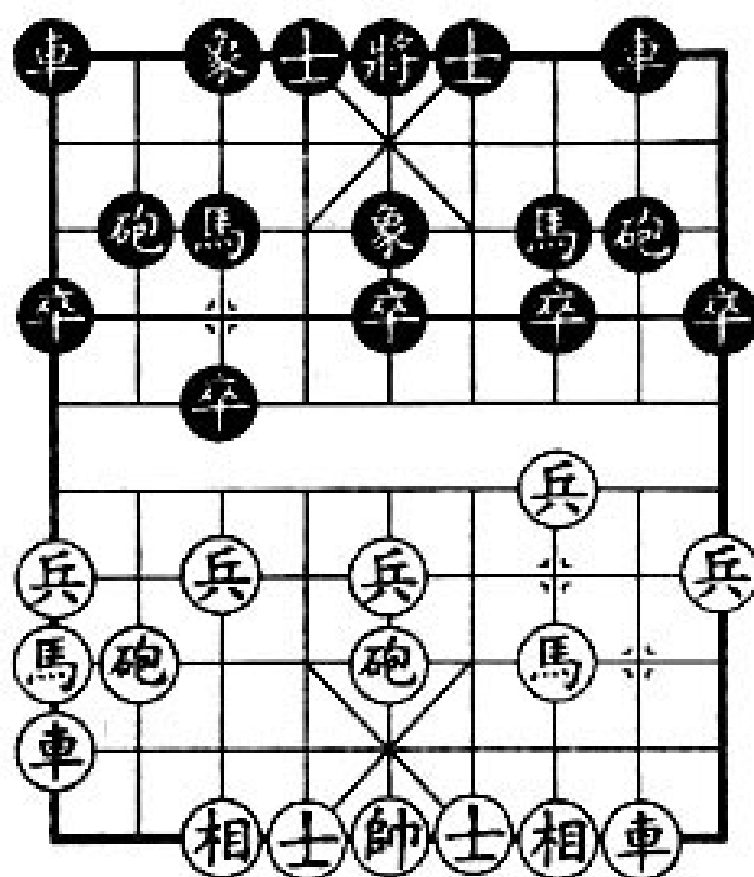

3. Xe 1 bình 2

Mã 2 tiến 3

4. Chốt 3 tiến 1

Chốt 3 tiến 1

5. Mã 8 tiến 9

Tượng 7 tiến 5

6. Xe 9 tiến 1

Hình 25, bên Đen không lên Chốt mà lên Tượng trái, củng cố trung lộ, làm tăng mạnh sức phản kích. Dưới đây xin giới thiệu với bạn đọc vài cách biến hóa:

(1) Bên Đen tiến Chốt biên.

6.

Chốt 1 tiến 1

7. Chốt 7 tiến 1

Chốt 3 tiến 1

8. Xe 9 bình 7

Mã 3 tiến 4

9. Xe 7 tiến 3

Mã 4 thoái 2

- | | |
|-------------------|---------------|
| 10. Xe 7 thoái 2 | Pháo 2 tiến 5 |
| 11. Pháo 5 bình 8 | Mã 2 thoái 4 |
| 12. Xe 7 tiến 4 | Xe 1 bình 2 |
| 13. Pháo 8 bình 5 | Mã 4 tiến 3 |
| 14. Xe 2 tiến 6 | |
| Bên Đỏ nước tiên. | |

(2) Bên Đen đi Hữu Biên Pháo

- | | |
|-------------------|----------------|
| 6. | Pháo 2 bình 1 |
| 7. Pháo 8 bình 7 | Xe 1 bình 2 |
| 8. Chốt 7 tiến 1 | Mã 3 tiến 2 |
| 9. Chốt 7 tiến 1 | Mã 2 tiến 1 |
| 10. Xe 9 bình 7 | Xe 2 tiến 5 |
| 11. Xe 2 tiến 4 | Xe 2 bình 3 |
| 12. Pháo 7 bình 6 | Xe 3 bình 4 |
| 13. Sĩ 6 tiến 5 | Pháo 8 thoái 1 |

Hai bên cuộn vào nhau.

(3) Bên Đen đi tả Pháo quá hà

(Pháo trái qua sông).

- | | |
|------------------|---------------|
| 6. | Pháo 8 tiến 4 |
| 7. Pháo 8 bình 7 | Mã 3 tiến 4 |
| 8. Mã 3 tiến 4 | Mã 2 tiến 1 |
| 9. Pháo 7 bình 6 | Pháo 2 tiến 4 |

10. Xe 9 bình 4

Bên Đỏ hơi ưu.

26/ Trung Pháo tuần hà Xa đối Bình Phong Mã Chốt 3 (Pháo đầu Xe tuần hà đối với Bình Phong Mã tiến Chốt 3).

H. 26

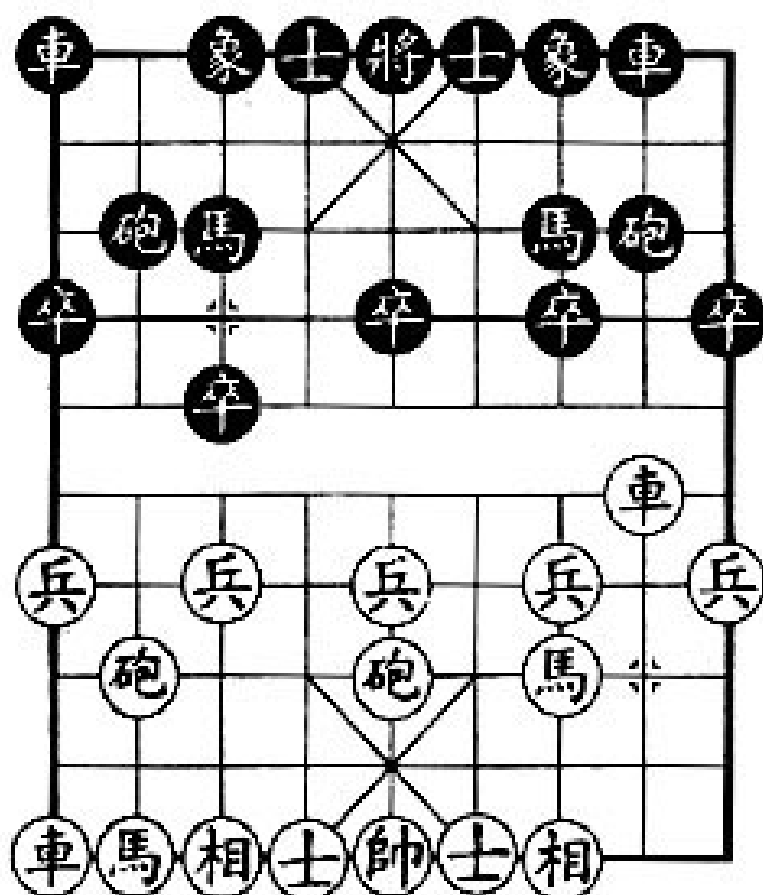

1. Pháo 2 bình 5

2. Mã 2 tiến 3

3. Xe 1 bình 2

4. Xe 2 tiến 4

Mã 8 tiến 7

Chốt 3 tiến 1

Xe 9 bình 8

Mã 2 tiến 3

Hình 26, loại bố cuộc này xuất hiện rất sớm trong các kỳ phổ xưa, lưu truyền cho đến ngày nay, trải qua

nhien cải tiến biến hóa, bình cũ rượu mới. Bây giờ xin giới thiệu vài cách biến hóa như sau:

(1) Bên Đỏ thí Chốt 7

- | | |
|------------------|----------------|
| 5. Chốt 7 tiến 1 | Chốt 3 tiến 1 |
| 6. Xe 2 bình 7 | Pháo 2 thoái 1 |
| 7. Pháo 8 bình 7 | Pháo 2 bình 3 |
| 8. Xe 7 bình 8 | Pháo 3 bình 7 |
| 9. Mã 8 tiến 9 | Chốt 7 tiến 1 |
| 10. Xe 9 bình 8 | |
| Bên Đỏ hơi tiên. | |

(2) Bên Đỏ tiến Mã biên.

- | | |
|------------------|----------------|
| 5. Mã 8 tiến 9 | Pháo 8 bình 9 |
| 6. Xe 2 tiến 5 | Mã 7 tiến 8 |
| 7. Pháo 8 bình 7 | Tượng 3 tiến 5 |
| 8. Xe 9 bình 8 | Pháo 2 bình 1 |
| 9. Chốt 3 tiến 1 | Sĩ 4 tiến 5 |
| 10. Xe 8 tiến 6 | Xe 1 bình 4 |
| 11. Mã 3 tiến 4 | Chốt 1 tiến 1 |
| 12. Mã 4 tiến 5 | |
| Bên Đỏ nước tiên | |

Tiết 2:

TRUNG PHÁO ĐỐI CÁC LOẠI BỐ CUỘC KHÁC

Trong các sách cờ xưa có ghi chép các trận thế của bên đi sau ứng phó với Trung Pháo như Thuận Pháo, Liệt Pháo, Đơn Đề Mã, trải qua diễn biến vài trăm năm, các kỳ thủ lại sáng tạo thêm các bố cuộc trên thế khá có hệ thống, để đối Trung Pháo như. Phản Cung Mã, Tam Bộ Hổ, Tả Pháo Phong Xa, Hậu Bộ Liệt Pháo. Ngoài ra còn có các bố cuộc lạ ít thấy như Quy Bối Pháo, Uyên Ương Pháo, Diệp Pháo, Quải Giác Mã, thật là trăm ngàn sắc thái. Căn cứ vào sự cần thiết đối với người mới học và khuôn khổ tập sách này, chúng tôi xin giới thiệu các bố cuộc sau đây.

Thuận Pháo

(từ cuộc 27 - 34)

Thuận Pháo là loại bố cuộc có rất sớm, trong các kỳ phổ xưa đời Minh (Trung Quốc) như “Thích Tình Nhã Thú”, “Quất Trung Bí” Đã ghi chép lượng khá lớn. Ngày nay lại xuất hiện thêm nhiều hệ phái và biến hóa mới. Người mới học phải thuần thục loại bố cuộc này là điều rất cần thiết. Dưới đây chia ra vài loại để giới thiệu với bạn đọc.

27/ Thuận Pháo hoành Xa đối trực xa.

H. 27

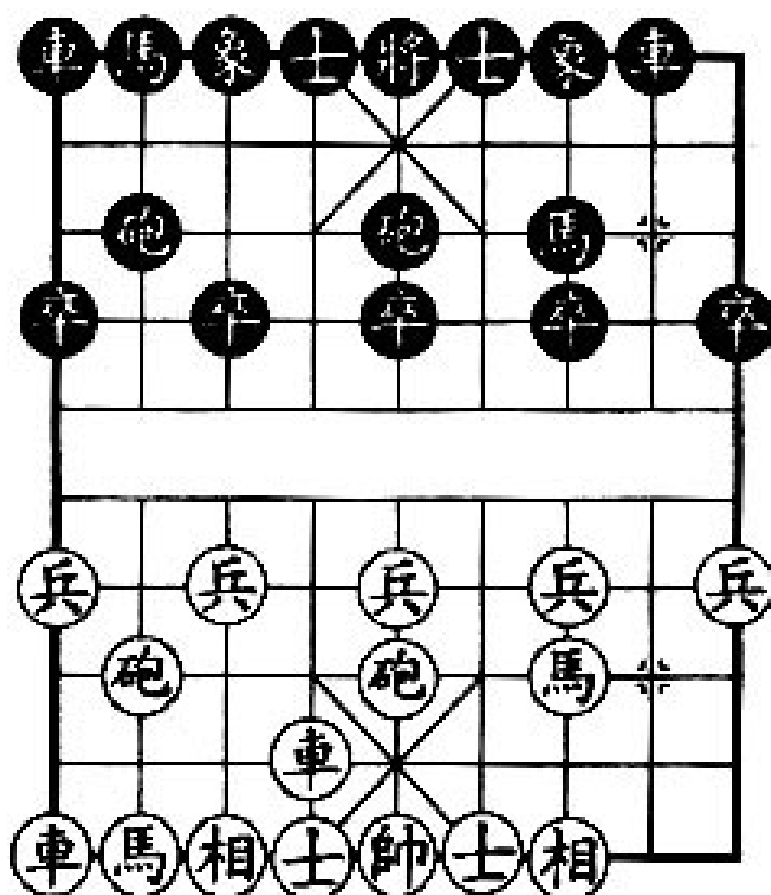

1. Pháo 2 bình 5

2. Mã 2 tiến 3

3. Xe 1 tiến 1

4. Xe 1 bình 6

Pháo 8 bình 5

Mã 8 tiến 7

Xe 9 bình 8

.....

Hình 27.

Bố cuộc thuận Pháo xưa chứa nhiều hình thức công sát, thời gian mấy năm gần đây, các cao thủ trong làng cờ hiện đại trải qua giao đấu thực tế đã sáng tạo thêm nhiều biến hóa mới, làm rục rở cho loại bố cuộc già lão này. Sách này chia làm hai loại để giới thiệu với bạn đọc.

(1) Bên Đen lên Sĩ trái [Hình thức 1]

- | | |
|-------------------|----------------|
| 4. | Sĩ 6 tiến 5 |
| 5. Xe 6 tiến 7 | Mã 2 tiến 1 |
| 6. Xe 6 bình 8 | Pháo 2 bình 4 |
| 7. Chốt 9 tiến 1 | Xe 8 tiến 6 |
| 8. Chốt 9 tiến 1 | Chốt 1 tiến 1 |
| 9. Xe 9 tiến 5 | Xe 8 bình 7 |
| 10. Sĩ 6 tiến 5 | Pháo 5 bình 6 |
| 11. Mã 8 tiến 9 | Tượng 5 tiến 7 |
| 12. Mã 9 tiến 8 | Chốt 7 tiến 1 |
| 13. Pháo 5 bình 6 | |
| Bên Đỏ nước tiên. | |

(2) Bên Đen lên Sĩ trái [Hình thức 2].

- | | |
|-------------------|----------------|
| 4. | Sĩ 6 tiến 5 |
| 5. Xe 6 tiến 7 | Mã 2 tiến 1 |
| 6. Xe 6 bình 8 | Pháo 2 bình 4 |
| 7. Chốt 9 tiến 1 | Pháo 4 tiến 5 |
| 8. Pháo 5 thoái 1 | Pháo 4 bình 6 |
| 9. Chốt 9 tiến 1 | Chốt 1 tiến 1 |
| 10. Xe 9 tiến 5 | Pháo 6 thoái 6 |
| 11. Xe 8 thoái 1 | Xe 1 tiến 1 |
| 12. Pháo 8 tiến 2 | Xe 8 tiến 7 |

13. Pháo 8 bình 7
Bên Đỏ chiếm ưu.

(3) Bên Đen lên Sĩ trái [Hình thức 3].

4.	Sĩ 6 tiến 5
5. Xe 6 tiến 7	Mã 2 tiến 1
6. Chốt 9 tiến 1	Xe 8 tiến 6
7. Mã 8 tiến 9	Xe 8 bình 7
8. Xe 9 tiến 1	Chốt 7 tiến 1
9. Xe 9 bình 4	Chốt 7 tiến 1
10. Xe 4 tiến 7	

Bên đỏ chiếm ưu.

(4) Bên Đen đi Mã biên bên phải.

4.	Mã 2 tiến 1
5. Xe 6 tiến 6	Pháo 2 tiến 2
6. Xe 6 thoái 2	Chốt 1 tiến 1
7. Chốt 7 tiến 1	Xe 8 tiến 5
8. Mã 8 tiến 7	Xe 8 bình 3
9. Mã 7 tiến 6	Sĩ 6 tiến 5
10. Tượng 7 tiến 9	Chốt 3 tiến 1
11. Xe 6 tiến 3	Xe 3 tiến 3
12. Xe 9 bình 7	Xe 3 tiến 1

13. Tượng 9 thoái 7

Bên Đỏ chiếm ưu.

(5) Bên Đen đi Pháo phía sau Chốt.

4.	Pháo 2 bình 3
5. Mã 8 tiến 7	Chốt 3 tiến 1
6. Xe 9 bình 8	Chốt 3 tiến 1
7. Chốt 5 tiến 1	Chốt 3 bình 4
8. Mã 7 tiến 5	Chốt 4 bình 5
9. Mã 5 tiến 7	Sĩ 6 tiến 5
10. Mã 7 tiến 8	Mã 2 tiến 1
11. Mã 8 thoái 6	Pháo 3 bình 4
12. Mã 6 tiến 8	
Bên Đỏ chiến ưu	

(6) Bên Đen lên Mã trong bên phải [Hình thức 1].

4.	Mã 2 tiến 3
5. Xe 6 tiến 5	Tượng 3 tiến 1
6. Xe 6 tiến 7	Xe 1 bình 3
7. Pháo 8 bình 7	Mã 3 thoái 5
8. Xe 7 bình 6	Pháo 2 bình 3
9. Xe 6 tiến 2	Pháo 3 tiến 5
10. Mã 8 tiến 7	Xe 3 tiến 6

11. Xe 9 tiến 2

Xe 8 tiến 4

12. Mã 7 thoái 9

Bên Đỏ nước tiên.

(7) Bên Đen lên Mã trong bên phải [Hình thức 2].

4.

Mã 2 tiến 3

5. Mã 8 tiến 7

Pháo 2 tiến 2

6. Chốt 7 tiến 1

Pháo 2 bình 7

7. Mã 7 tiến 8

Xe 8 tiến 5

8. Tượng 7 tiến 9

Chốt 3 tiến 1

9. Xe 9 bình 7

Chốt 3 tiến 1

10. Xe 7 tiến 4

Xe 8 bình 3

11. Tượng 9 tiến 7

Pháo 7 tiến 3

12. Pháo 8 bình 3

Xe 1 bình 2

Đại để thế của hai bên đều nhau.

(8) Bên Đen tả Xa quá hà [Hình thức 1]

4.

Xe 8 tiến 6

5. Chốt 7 tiến 1

Xe 8 bình 7

6. Mã 8 tiến 7

Sĩ 6 tiến 5

7. Mã 7 tiến 6

Chốt 7 tiến 1

8. Pháo 8 bình 7

Pháo 2 bình 4

9. Mã 6 tiến 7

Mã 2 tiến 3

10. Xe 9 bình 8

Bên Đỏ nước tiên.

(9) Bên Đen tả Xa quá hà [Hình thức 2].

- | | |
|------------------|----------------|
| 4. | Xe 8 tiến 6 |
| 5. Xe 6 tiến 7 | Mã 2 tiến 3 |
| 6. Chốt 7 tiến 1 | Pháo 2 tiến 2 |
| 7. Xe 6 thoái 3 | Pháo 2 tiến 2 |
| 8. Xe 9 bình 8 | Xe 1 bình 2 |
| 9. Pháo 8 tiến 4 | Xe 8 bình 7 |
| 10. Xe 6 tiến 2 | Xe 7 tiến 1 |
| 11. Xe 6 bình 7 | Pháo 5 tiến 4 |
| 12. Sĩ 6 tiến 5 | Tượng 7 tiến 5 |
| 13. Xe 8 tiến 3 | Pháo 5 thoái 2 |
- Hai bên bình ổn.

28/ Thuận Pháo hoành Xa đối trực xa tuần hà.

- | | |
|------------------|---------------|
| 1. Pháo 2 bình 5 | Pháo 8 bình 5 |
| 2. Mã 2 tiến 3 | Mã 8 tiến 7 |
| 3. Xe 1 tiến 1 | Xe 9 bình 8 |
| 4. Xe 1 bình 6 | Xe 8 tiến 4 |
| 5. Mã 8 tiến 7 | |

H. 28

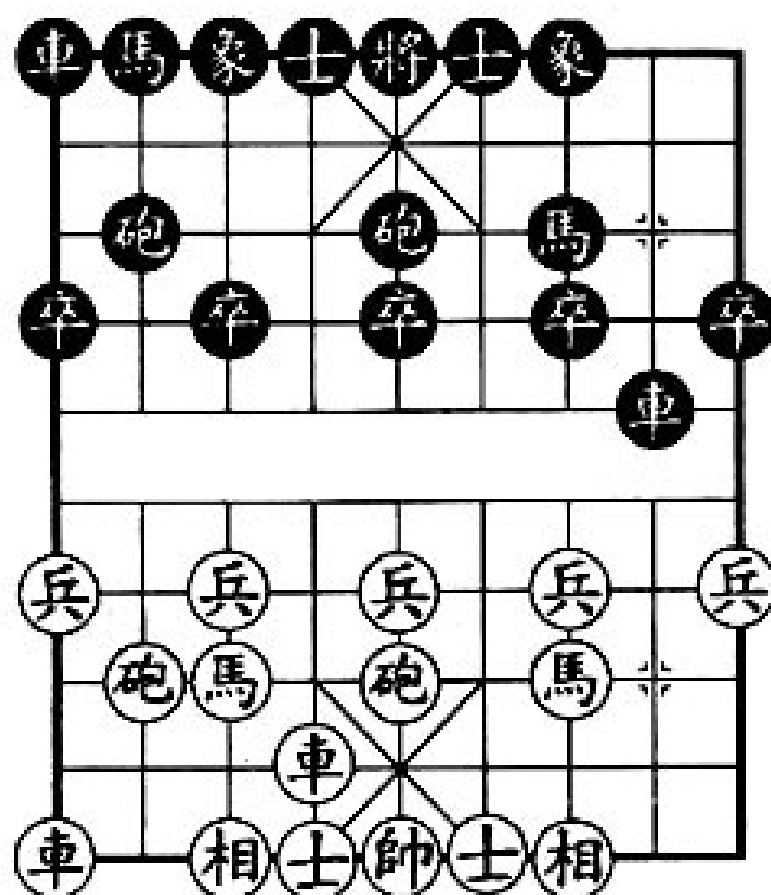

Hình 28, nước thứ 5 bên Đỏ còn hai nước: Mã 8 tiến 9 và Xe 6 tiến 7 để lựa chọn. Xe ngang lên Mã trong đối với trục Xe dọc tuần hà (hoành Xa chính Mã đối trục Xa tuần hà) là bố cuộc lưu hành chủ yếu hiện nay. Bây giờ xin giới thiệu mấy cách ứng phó của bên Đen như sau:

(1) Bên Đen lên Mã trong bên phải [Hình thức 1].

- | | |
|----------------------|----------------|
| 5. | Mã 2 tiến 3 |
| 6. Xe 6 tiến 5 | Tượng 3 tiến 1 |
| 7. Pháo 8 tiến 2 | Chốt 3 tiến 1 |
| 8. Pháo 8 bình 5 | Mã 3 tiến 4 |
| 9. Pháo trước tiến 3 | Tượng 7 tiến 5 |

10. Xe 9 bình 8

Pháo 2 bình 3

11. Xe 8 tiến 7

Xe 1 bình 3

12. Chốt 5 tiến 1

Bên Đỏ chiếm ưu.

(2) Bên Đen lên Mã trong bên phải [Hình thức 2].

5.

Mã 2 tiến 3

6. Chốt 6 tiến 5

Pháo 2 tiến 2

7. Xe 6 bình 7

Xe 1 tiến 2

8. Chốt 7 tiến 1

Pháo 2 thoái 3

9. Mã 7 tiến 6

Pháo 2 bình 3

10. Xe 7 bình 6

Mã 3 tiến 2

11. Xe 6 tiến 2

Mã 2 tiến 4

12. Xe 6 thoái 4

Xe 1 bình 2

13. Pháo 8 bình 6

Bên Đỏ hơi ưu.

(3) Bên Đen lên Mã trong bên phải [Hình thức 3].

5.

Mã 2 tiến 3

6. Pháo 8 tiến 2

Chốt 3 tiến 1

7. Xe 6 tiến 5

Mã 7 thoái 5

8. Xe 6 bình 7

Pháo 2 thoái 1

9. Pháo 8 bình 3

Tượng 7 tiến 9

10. Pháo 3 bình 5

Bên Đỏ nước tiên.

(4) Bên Đen lên Mã trong bên phải [Hình thức 4].

5.

Mã 2 tiến 3

6. Chốt 3 tiến 1

Chốt 3 tiến 1

7. Xe 6 tiến 5

Tượng 3 tiến 1

8. Xe 9 tiến 1

Sĩ 4 tiến 5

9. Xe 9 bình 6

Xe 1 bình 3

10. Mã 3 tiến 4

Xe 8 bình 6

11. Xe sau tiến 3

Chốt 7 tiến 1

12. Pháo 5 bình 3

Chốt 3 tiến 1

13. Xe sau bình 7

Mã 3 tiến 2

14. Xe 6 thoái 1

Xe 6 bình 4

15. Mã 4 tiến 6

Pháo 2 tiến 5

16. Pháo 3 bình 8

Xe 3 tiến 5

17. Chốt tiến 1

Bên Đỏ hơi ưu.

(5) Bên Đen đi hữu Pháo tuần hà.

5.

Pháo 2 tiến 2

6. Chốt 7 tiến 1

Pháo 2 tiến 3

7. Xe 6 tiến 5

Chốt 3 tiến 1

8. Xe 6 bình 7

Xe 1 tiến 2

- | | |
|----------------------|----------------|
| 9. Xe 7 thoái 1 | Chốt 7 tiến 1 |
| 10. Mã 7 tiến 6 | Pháo 2 tiến 2 |
| 11. Mã 6 tiến 4 | Pháo 2 bình 3 |
| 12. Mã 4 tiến 3 | Pháo 3 thoái 2 |
| 13. Mã trước thoái 2 | Pháo 3 bình 8 |
| 14. Xe 9 tiến 1 | |
- Bên Đỏ chiếm ưu.

(6) Bên Đen lên Sĩ trái [Hình thức 1]

- | | |
|------------------|---------------|
| 5. | Sĩ 6 tiến 5 |
| 6. Chốt 3 tiến 1 | Mã 2 tiến 3 |
| 7. Xe 9 tiến 1 | Pháo 2 bình 1 |
| 8. Pháo 8 tiến 4 | Xe 1 bình 2 |
| 9. Xe 9 bình 8 | Xe 8 bình 6 |
| 10. Xe 8 tiến 3 | Chốt 1 tiến 1 |
| 11. Xe 6 bình 8 | Mã 3 tiến 1 |

Bên Đen có thể vừa ý.

(7) Bên Đen lên Sĩ trái [Hình thức 2].

- | | |
|------------------|----------------|
| 5. | Sĩ 6 tiến 5 |
| 6. Chốt 3 tiến 1 | Mã 2 tiến 3 |
| 7. Mã 3 tiến 4 | Chốt 3 tiến 1 |
| 8. Mã 4 tiến 3 | Pháo 5 bình 6 |
| 9. Xe 9 tiến 1 | Tượng 3 tiến 5 |

- | | |
|--------------------|---------------|
| 10. Pháo 5 bình 3 | Xe 8 tiến 2 |
| 11. Tượng 3 tiến 5 | Xe 8 bình 7 |
| 12. Xe 6 bình 3 | Pháo 2 tiến 1 |
| 13. Mã 3 thoái 2 | Mã 7 tiến 6 |
| 14. Chốt 3 tiến 1 | Xe 7 thoái 2 |
| 15. Pháo 3 tiến 7 | Xe 7 tiến 4 |
| 16. Xe 9 bình 3 | Mã 6 tiến 8 |
| 17. Pháo 3 bình 1 | |

Bên Đen chậm ra Xe, bên Đỏ phé quân có thể công.

29/ Thuận Pháo trực xa đối hoành xa.

H. 29

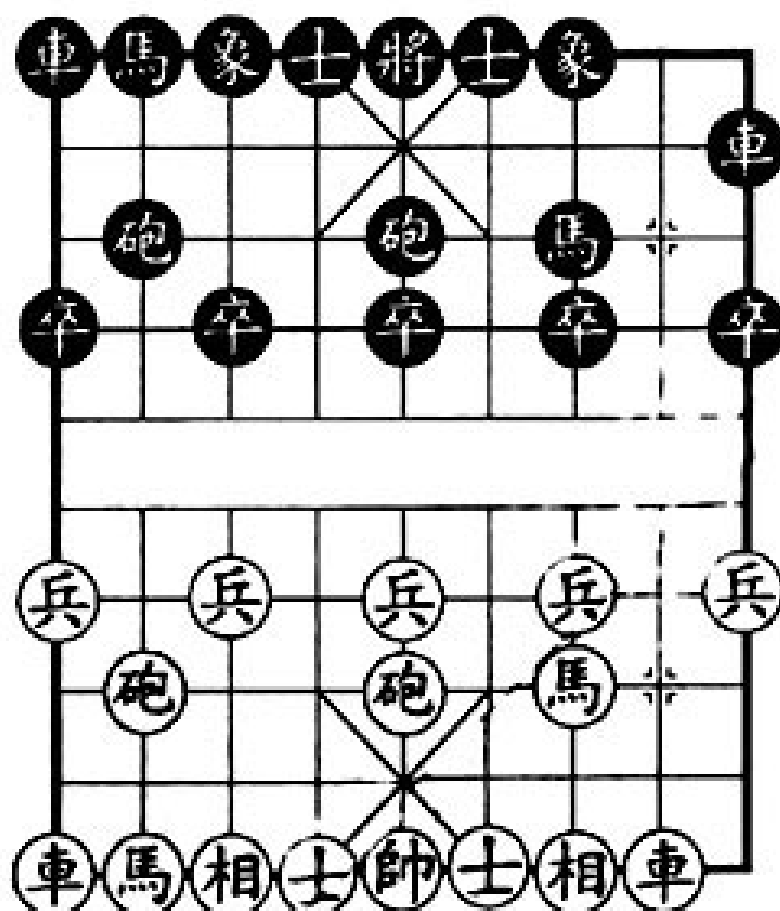

- | | |
|------------------|---------------|
| 1. Pháo 2 bình 5 | Pháo 8 bình 5 |
| 2. Mã 2 tiến 3 | Mã 8 tiến 7 |
| 3. Xe 1 bình 2 | Xe 9 tiến 1 |

Hình 29, loại trận thế này cũng là một trong những bố cuộc cổ xưa, do hai bên thường thường phát động tấn công một cách hoặc giao tranh ở bờ sông rất sớm, nên khá kịch liệt. Khai cuộc này phát triển đến ngày nay, càng ngày càng phong phú và rất thành thực, ứng dụng trên đấu đài tuy ít hơn khai cuộc Trung Pháo đối Bình Phong Mã, nhưng năm gần đây đa số lại thích tấn công bằng Tiên Nhân Chi Lộ (Tấn Chốt 3) và Phi Tượng Cuộc (lên Tượng), nhưng nó vẫn chiếm một tỉ lệ nhất định, và chiếm tỉ lệ trong giới chơi cờ nghiệp dư. Đối với người mới học mà nói cũng là công phu cơ bản cần phải nghiên cứu, sau đây xin giới thiệu với bạn đọc vài cách biến hóa của bố cuộc này.

(1) Bên Đỏ đi Xe bên phải qua sông [Hình thức 1]

- | | |
|------------------|----------------|
| 4. Xe 2 tiến 6 | Xe 9 bình 4 |
| 5. Xe 2 bình 3 | Mã 2 tiến 3 |
| 6. Pháo 8 tiến 2 | Chốt 3 tiến 1 |
| 7. Xe 3 tiến 1 | Pháo 5 tiến 4 |
| 8. Pháo 5 tiến 4 | Mã 3 tiến 5 |
| 9. Xe 3 bình 8 | Pháo 5 thoái 2 |

Bên đỏ nhiều quân hơn nhưng Xe bên trái ra

chậm, bên Đen có Pháo đầu không, hai bên đều kiêng dè nhau.

(2) Bên Đỏ đi Xe bên phải qua sông [Hình thức 2].

4. Xe 2 tiến 6	Chốt 3 tiến 1
5. Pháo 8 bình 7	Mã 2 tiến 3
6. Chốt 7 tiến 1	Mã 3 tiến 4
7. Chốt 7 tiến 1	Mã 4 tiến 5
8. Xe 2 bình 3	Mã 5 thoái 3
9. Xe 9 tiến 1	Mã 3 thoái 5
10. Xe 3 bình 4	Xe 9 bình 4
11. Xe 9 bình 8	Xe 1 bình 2
12. Xe 8 tiến 4	Xe 4 tiến 5

Hai bên đối công.

(3) Bên Đỏ đi Mã lên biên trái.

4. Mã 8 tiến 9	Mã 2 tiến 3
5. Pháo 8 bình 7	Xe 1 bình 2
6. Chốt 7 tiến 1	Xe 9 bình 4
7. Chốt 7 tiến 1	Chốt 5 tiến 1
8. Chốt 7 bình 6	Xe 4 tiến 3
9. Pháo 7 tiến 5	Mã 7 tiến 5
10. Pháo 7 tiến 1	Pháo 2 tiến 5
11. Pháo 7 bình 1	Pháo 2 bình 7

- | | |
|-----------------|---------------|
| 12. Xe 2 tiến 2 | Pháo 7 bình 1 |
| 13. Xe 9 tiến 2 | Mã 5 tiến 3 |
- Bên Đen phản công đoạt thế chủ động.

(4) Bên Đỏ lên Sĩ bên phải.

- | | |
|-------------------|----------------|
| 4. Sĩ 4 tiến 5 | Xe 9 bình 6 |
| 5. Xe 2 tiến 6 | Mã 2 tiến 3 |
| 6. Chốt 7 tiến 1 | Chốt 7 tiến 1 |
| 7. Xe 2 bình 3 | Xe 6 tiến 1 |
| 8. Pháo 8 bình 7 | Pháo 5 thoái 1 |
| 9. Mã 8 tiến 9 | Pháo 5 bình 7 |
| 10. Xe 3 bình 2 | Pháo 7 bình 2 |
| 11. Xe 9 tiến 1 | Xe 6 bình 4 |
| 12. Chốt 5 tiến 1 | Sĩ 4 tiến 5 |
| 13. Chốt 5 tiến 1 | |
- Bên Đỏ nước tiên

(5) Bên Đỏ đi ngũ lục pháo

- | | |
|------------------|---------------|
| 4. Pháo 8 bình 6 | Xe 9 bình 4 |
| 5. Sĩ 4 tiến 5 | Mã 2 tiến 3 |
| 6. Mã 8 tiến 7 | Xe 1 bình 2 |
| 7. Xe 9 bình 8 | Pháo 2 tiến 4 |
| 8. Xe 2 tiến 4 | Xe 4 tiến 3 |
- Hai bên ngang nhau

(6) Bên Đỏ đi Xe bên phải tuần hà

- | | |
|-------------------|-------------|
| 4. Xe 2 tiến 4 | Xe 9 bình 4 |
| 5. Mã 8 tiến 7 | Mã 2 tiến 1 |
| 6. Chốt 7 tiến 1 | Xe 4 tiến 5 |
| 7. Tượng 7 tiến 9 | Sĩ 4 tiến 5 |
| 8. Xe 2 bình 6 | Xe 4 bình 3 |
| 9. Xe 9 bình 7 | |
| Bên Đỏ hơi tiên | |

(7) Bên Đỏ lên Mã trong bên trái [Hình thức 1]

- | | |
|-------------------|----------------|
| 4. Mã 8 tiến 7 | Chốt 3 tiến 1 |
| 5. Chốt 3 tiến 1 | Xe 9 bình 3 |
| 6. Tượng 7 tiến 9 | Mã 2 tiến 1 |
| 7. Xe 2 tiến 6 | Pháo 2 tiến 1 |
| 8. Sĩ 6 tiến 5 | Pháo 5 bình 4 |
| 9. Chốt 5 tiến 1 | Tượng 3 tiến 5 |
| 10. Mã 7 tiến 5 | Sĩ 4 tiến 5 |
| 11. Xe 2 tiến 2 | |
| Bên đỏ nước tiên. | |

(8) Bên Đỏ lên Mã trong bên trái [Hình thức 2]

- | | |
|------------------|-------------|
| 4. Mã 8 tiến 7 | Xe 9 bình 4 |
| 5. Chốt 3 tiến 1 | Mã 2 tiến 1 |
| 6. Mã 3 tiến 4 | Xe 4 tiến 4 |

7. Mã 4 tiến 5

Mã 7 tiến 5

8. Pháo 5 tiến 4

Sĩ 4 tiến 5

9. Tượng 7 tiến 5

Pháo 2 bình 4

10. Xe 9 bình 8

Xe 1 bình 2

11. Pháo 8 tiến 6

Bên Đỏ chiếm ưu.

(9) Bên Đỏ lên Mã trong bên trái [Hình thức]

4. Mã 8 tiến 7

Xe 9 bình 4

5. Mã 3 tiến 4

Xe 4 bình 3

6. Mã 7 thoái 5

Mã 2 tiến 1

7. Xe 2 tiến 6

Sĩ 4 tiến 5

8. Xe 2 bình 3

Xe 3 bình 5

9. Mã 5 tiến 3

Xe 5 bình 6

10. Chốt 3 tiến 1

Pháo 2 bình 4

11. Sĩ 6 tiến 5

Xe 1 bình 2

12. Pháo 8 bình 6

Xe 2 tiến 4

13. Chốt 3 bình 4

Pháo 5 tiến 5

14. Tượng 7 tiến 5

Tượng 7 tiến 5

15. Chốt 4 tiến 1

Bên Đỏ chiếm ưu.

(10) Bên Đỏ lên mã trong bên trái [Hình thức 4]

4. Mã 8 tiến 7

Xe 9 bình 4

5. Chốt 3 tiến 1	Chốt 3 tiến 1
6. Xe 2 tiến 5	Pháo 5 thoái 1
7. Xe 2 bình 7	Xe 4 tiến 1
8. Mã 3 tiến 4	Mã 2 tiến 3
9. Pháo 8 tiến 4	Pháo 5 bình 3
10. Pháo 8 bình 7	Tượng 3 tiến 5
11. Xe 7 thoái 1	Pháo 3 tiến 2
12. Xe 9 bình 8	Pháo 2 thoái 2
13. Xe 7 tiến 2	Pháo 2 bình 3
14. Xe 7 tiến 8	
Bên Đỏ hơi ưu	

(11) Bên Đỏ lên Mã trong bên trái [Hình thức 5]

4. Mã 8 tiến 7	Xe 9 bình 4
5. Chốt 3 tiến 1	Mã 2 tiến 3
6. Chốt 7 tiến 1	Pháo 2 bình 1
7. Xe 9 bình 8	Xe 1 bình 2
8. Pháo 8 tiến 4	Xe 4 tiến 6
9. Xe 8 tiến 2	Xe 4 thoái 3
10. Xe 2 tiến 8	Chốt 7 tiến 1
11. Xe 2 bình 3	Mã 3 thoái 5
12. Pháo 8 tiến 1	Tượng 7 tiến 9
13. Pháo 8 bình 3	Xe 2 tiến 7
14. Pháo 3 bình 9	Xe 2 thoái 5

15. Pháo 9 bình 5

Xe 2 bình 5

16. Chốt 5 tiến 1

Bên Đỏ chiếm ưu

30/ Thuận Pháo trực xa lưỡng đầu xà đối song hoành xa (thuận Pháo trực xe rần hai đầu đối hai Xe ngang)

H. 30

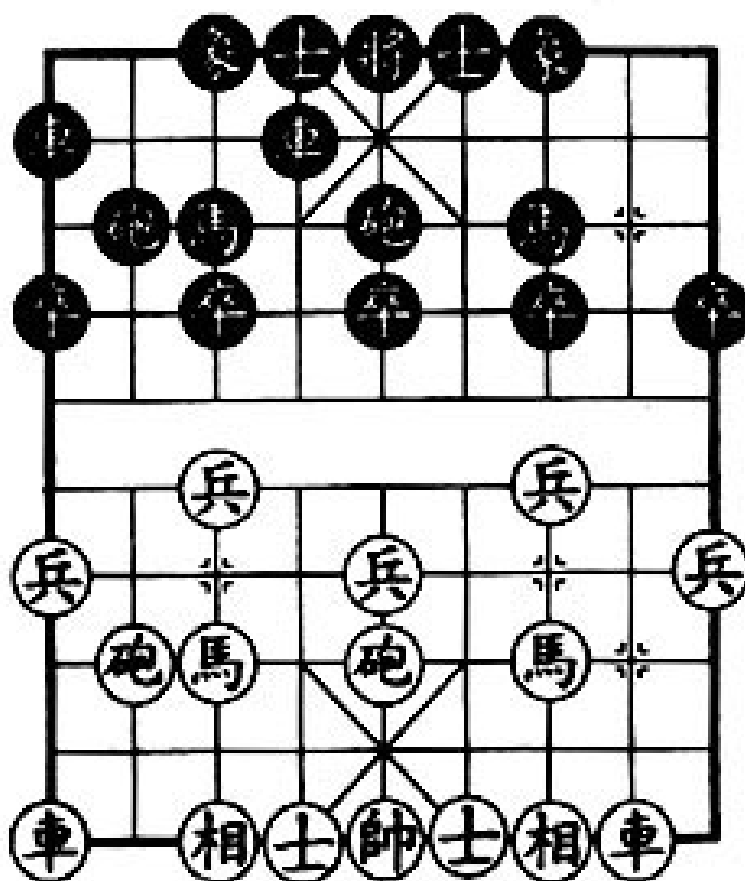

1. Pháo 2 bình 5

Pháo 8 bình 5

2. Mã 2 tiến 3

Mã 8 tiến 7

3. Xe 1 bình 2

Xe 9 tiến 1

4. Mã 8 tiến 7

Xe 9 bình 4

5. Chốt 3 tiến 1

Mã 2 tiến 3

6. Chốt 7 tiến 1

Xe 1 tiến 1

Hình 30, bố cuộc này ra đời vào thập niên 60 của thế kỷ 20, về sau rất thịnh hành. Nó là bố cuộc quan trọng nhất trong hệ thống. Thuận Pháo trực xa đối hoành xa. Bây giờ xin giới thiệu những biến hóa chủ yếu của loại bố cuộc này:

(1) Bên Đỏ đi xe bên phải kỵ hà
(bờ sông bên đối phương)

7. Xe 2 tiến 5	Xe 4 tiến 5
8. Mã 3 tiến 4	Xe 4 bình 3
9. Mã 7 thoái 5	Xe 3 bình 5
10. Pháo 8 bình 7	Xe 5 thoái 1
11. Mã 5 tiến 3	Xe 5 bình 3
12. Xe 9 tiến 2	Chốt 3 tiến 1
13. Xe 9 bình 8	Pháo 2 tiến 3
14. Tượng 7 tiến 9	Pháo 5 tiến 5
15. Mã 4 thoái 5	Xe 3 bình 7
16. Xe 2 bình 7	
Bên Đỏ nước tiên	

(2) Bên Đỏ chồm Mã lên bờ sông (bàn hà)

7. Mã 3 tiến 4	Xe 4 bình 6
8. Mã 4 tiến 6	Xe 1 bình 3
9. Xe 2 tiến 5	Tượng 7 tiến 9
10. Pháo 8 tiến 4	Chốt 7 tiến 1

11. Xe 2 tiến 1

Xe 6 tiến 3

12. Mã 6 tiến 5

Pháo 2 bình 5

Hai bên đối công.

(3) Bên Đỏ lên pháo trái tuần hà

7. Pháo 8 tiến 2

Xe 1 bình 3

8. Xe 9 tiến 2

Chốt 5 tiến 1

9. Mã 7 tiến 6

Chốt 3 tiến 1

10. Pháo 5 bình 6

Chốt 5 tiến 1

11. Pháo 6 tiến 6

Chốt 5 bình 4

12. Tượng 3 tiến 5

Xe 3 bình 4

13. Chốt 7 tiến 1

Mã 3 tiến 5

14. Chốt 7 tiến 1

Chốt 4 tiến 1

15. Sĩ 4 tiến 5

Chốt 4 bình 5

Bên Đen có thể tấn công.

(4) Bên Đỏ đi Pháo bên trái

7. Pháo 8 bình 9

Xe 4 tiến 5

8. Xe 9 bình 8

Xe 4 bình 3

9. Xe 8 tiến 2

Xe 1 bình 4

10. Pháo 5 bình 4

Chốt 3 tiến 1

11. Sĩ 4 tiến 5

Chốt 3 tiến 1

12. Pháo 4 tiến 1

Chốt 3 tiến 2

13. Pháo 4 bình 7

Pháo 2 tiến 5

14. Pháo 7 tiến 6

Sĩ 4 tiến 5

15. Mã 7 tiến 8

Bên Đỏ hơi ưu.

(5) Bên Đỏ lên sĩ trái

7. Sĩ 6 tiến 5

Xe 1 bình 3

8. Mã 3 tiến 4

Chốt 3 tiến 1

9. Chốt 7 tiến 1

Mã 3 tiến 4

10. Mã 4 tiến 6

Xe 3 tiến 3

11. Mã 7 tiến 8

Pháo 2 tiến 5

12. Mã 6 tiến 5

Tượng 7 tiến 5

13. Xe 2 tiến 7

Xe 4 bình 2

14. Mã 8 thoái 6

Xe 3 tiến 2

15. Xe 2 bình 3

Xe 3 bình 4

16. Xe 3 thoái 1

Pháo 2 tiến 2

17. Tượng 7 tiến 9

Xe 4 bình 5

18. Pháo 5 tiến 4

Sĩ 4 tiến 5

19. Pháo 5 bình 8

Bên Đỏ hơi tốt.

(6) Bên Đỏ đi Tượng lên bên trái [Hình thức 1]

7. Tượng 7 tiến 9

Xe 4 tiến 5

8. Mã 3 tiến 4

Xe 4 bình 3

9. Xe 9 bình 7

Chốt 3 tiến 1

- | | |
|---------------------|----------------|
| 10. Xe 2 tiến 5 | Xe 1 bình 6 |
| 11. Xe 2 bình 7 | Xe 6 tiến 4 |
| 12. Pháo 8 tiến 2 | Xe 6 tiến 3 |
| 13. Xe trước tiến 2 | Pháo 2 tiến 2 |
| 14. Xe 7 thoái 2 | Pháo 2 thoái 2 |
| 15. Sĩ 6 tiến 5 | |
| Bên Đỏ chiếm ưu | |

(7) Bên Đen đi Tượng lên bên trái [Hình thức 2]

- | | |
|----------------------------------------------|----------------|
| 7. Tượng 7 tiến 9 | Xe 1 bình 3 |
| 8. Xe 9 bình 7 | Chốt 5 tiến 1 |
| 9. Pháo 8 tiến 4 | Chốt 3 tiến 1 |
| 10. Chốt 7 tiến 1 | Mã 3 tiến 5 |
| 11. Pháo 8 bình 3 | Tượng 7 tiến 9 |
| 12. Chốt 7 tiến 1 | Mã 5 tiến 3 |
| 13. Mã 7 tiến 8 | Mã 3 tiến 2 |
| 14. Sĩ 6 tiến 5 | Xe 4 tiến 7 |
| Bên Đỏ hơn tốt, bên Đen cùng cơ hội đối công | |

31/ Thuận Pháo trực xa đối chạm ra Xe tiến Chốt 7

- | | |
|------------------|---------------|
| 1. Pháo 2 bình 5 | Pháo 8 bình 5 |
| 2. Mã 2 tiến 3 | Mã 8 tiến 7 |
| 3. Xe 1 bình 2 | Chốt 7 tiến 1 |

H. 31

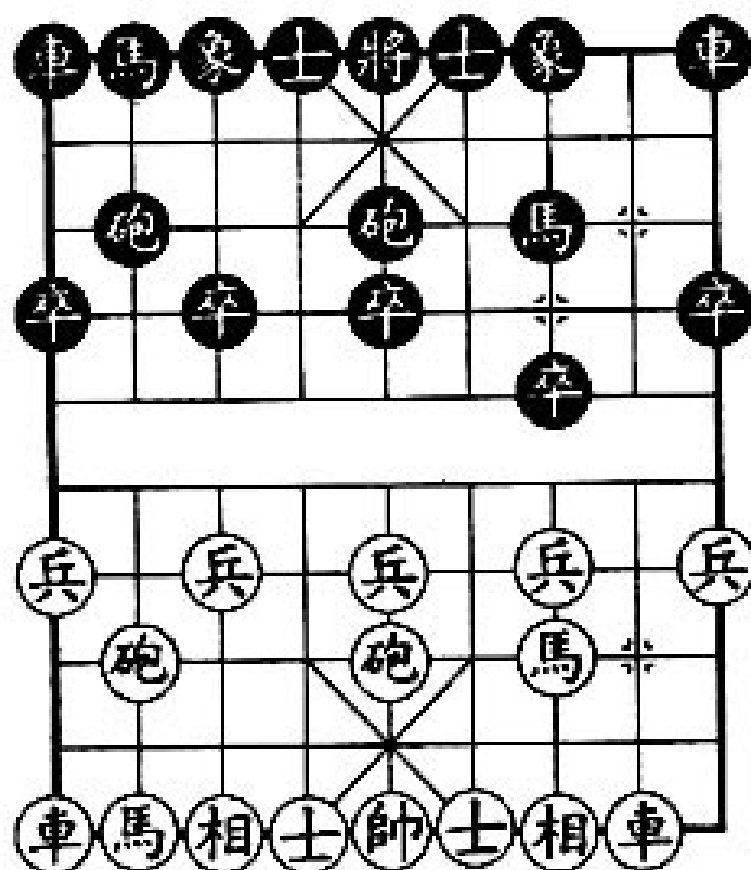

Hình 31, chọn khai cuộc chậm ra Xe tiến Chốt 7 là quyền của bên Đen, trải qua gần 30 năm phát triển, cách khai cuộc này đã thành một phân nhánh lớn của bố cục hiện đại. Dưới đây xin giới thiệu phương pháp đi của bên Đỏ.

(1) Bên Đỏ lên Mã biên trái [Hình thức 1]

4. Mã 8 tiến 9

5. Pháo 8 bình 7

6. Chốt 7 tiến 1

7. Chốt 7 tiến 1

8. Mã 9 tiến 7

9. Mã 7 tiến 6

Mã 2 tiến 3

Xe 1 bình 2

Tượng 3 tiến 1

Tượng 1 tiến 3

Pháo 2 bình 1

Xe 2 tiến 2

10. Xe 9 tiến 2

Xe 9 tiến 1

11. Pháo 7 bình 6

Mã 7 tiến 6

Bên Đỏ nước tiên

(2) Bên Đỏ lên Mã biên trái [Hình thức 2]

4. Mã 8 tiến 9

Mã 2 tiến 3

5. Xe 2 tiến 4

Xe 9 bình 8

6. Xe 2 bình 7

Pháo 5 bình 6

7. Xe 7 tiến 2

Tượng 3 tiến 5

8. Chốt 5 tiến 1

Pháo 2 tiến 4

9. Chốt 5 tiến 1

Pháo 2 bình 5

10. Mã 3 tiến 5

Xe 8 tiến 5

Bên Đen có thể ứng phó.

(3) Bên Đỏ lên Mã biên trái [Hình 3]

4. Mã 8 tiến 9

Chốt 1 tiến 1

5. Xe 9 tiến 1

Pháo 2 bình 3

6. Chốt 9 tiến 1

Xe 9 tiến 1

7. Xe 2 tiến 4

Xe 9 bình 4

8. Mã 9 tiến 8

Chốt 1 tiến 1

9. Chốt 3 tiến 1

Xe 4 tiến 6

10. Pháo 8 bình 7

Xe 1 tiến 4

11. Sĩ 6 tiến 5

Xe 4 thoái 4

12. Chốt 3 tiến 1

Xe 1 bình 7

13. Xe 9 tiến 3

Mã 2 tiến 1

14. Mã 8 tiến 9

Pháo 3 thoái 1

15. Xe 9 bình 3

Bên Đỏ nước tiên

(4) Bên Đỏ tiến Chốt 7

4. Chốt 7 tiến 1

Xe 9 tiến 1

5. Mã 8 tiến 7

Chốt 3 tiến 1

6. Chốt 7 tiến 1

Xe 9 bình 3

7. Mã 7 tiến 6

Xe 3 tiến 3

8. Mã 6 thoái 8

Xe 3 thoái 2

9. Pháo 8 tiến 5

Xe 3 bình 2

10. Mã 8 tiến 7

Xe 2 bình 3

11. Mã 7 tiến 5

Mã 7 tiến 5

12. Pháo 5 tiến 4

Sĩ 4 tiến 5

13. Tượng 7 tiến 5

Bên Đỏ hơi tốt.

(5) Bên Đỏ đi xe phải qua sông

4. Xe 2 tiến 6

Mã 2 tiến 3

5. Xe 2 bình 3

Pháo 5 thoái 1

6. Mã 8 tiến 9

Xe 9 tiến 2

7. Xe 9 tiến 1

Pháo 5 bình 7

8. Xe 3 bình 4

Sĩ 4 tiến 5

9. Xe 9 bình 2

Chốt 3 tiến 1

10. Chốt 5 tiến 1

Tượng 3 tiến 5

Hai bên cướp tiên lẫn nhau, bên Đen có thể ứng phó.

(6) Bên Đỏ đi ngũ lục Pháo:

4. Pháo 8 bình 6

Mã 2 tiến 3

5. Xe 2 tiến 4

Xe 9 bình 8

6. Xe 2 bình 7

Pháo 2 thoái 1

7. Mã 8 tiến 9

Pháo 2 bình 3

8. Xe 9 bình 8

Chốt 3 tiến 1

9. Xe 7 bình 4

Bên Đỏ hơi tốt.

32/ Thuận Pháo trục xa lên Mã trong bên trái đối chậm ra Xe tiến Chốt 7

1. Pháo 2 bình 5

Pháo 8 bình 5

2. Mã 2 tiến 3

Mã 8 tiến 7

3. Xe 1 bình 2

Chốt 7 tiến 1

4. Mã 8 tiến 7

Mã 2 tiến 3

5. Chốt 7 tiến 1

.....

Hình 32, loại bố cuộc này rất thịnh hành, biến hóa đa đoan, nhiều sắc thái, hiện xin đơn cử một vài loại biến hóa:

H. 32

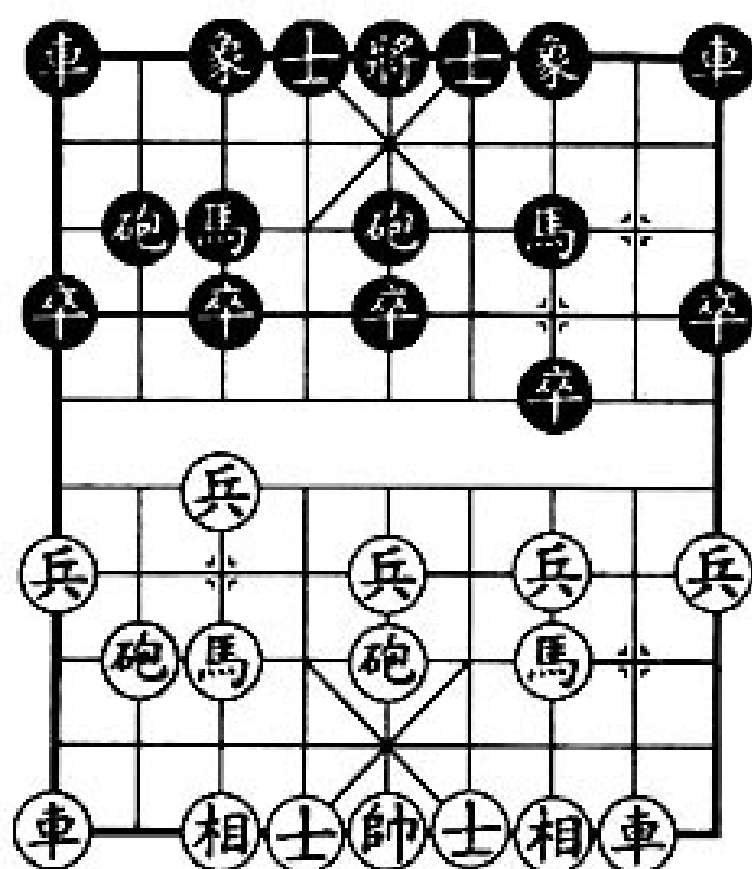

(1) Bên Đen đi Pháo bên phải qua sông
[Hình thức 1]

- | | |
|--------------------|---------------|
| 5. ... | Pháo 2 tiến 4 |
| 6. Mã 7 tiến 6 | Pháo 2 bình 7 |
| 7. Pháo 8 bình 7 | Xe 1 bình 2 |
| 8. Mã 6 tiến 7 | Pháo 5 bình 4 |
| 9. Chốt 7 tiến 1 | Xe 2 tiến 6 |
| 10. Tượng 7 tiến 9 | Xe 9 bình 8 |
| 11. Xe 2 tiến 9 | Pháo 7 tiến 3 |
| 12. Sĩ 4 tiến 5 | Mã 7 thoái 8 |
| 13. Pháo 5 tiến 4 | Pháo 4 bình 7 |

Bên Đỏ vì ra Xe chậm nên không thành thế, bên Đen thế công ở cánh trái khá mãnh liệt.

(3) Bên Đen đi Pháo bên phải qua sông
[Hình thức 2]

5	Pháo 2 tiến 4
6. Xe 9 tiến 1	Pháo 2 bình 3
7. Tượng 7 tiến 9	Xe 1 bình 2
8. Xe 9 bình 6	Xe 2 tiến 6
9. Xe 6 tiến 6	Sĩ 6 tiến 5
10. Xe 6 bình 7	Pháo 5 bình 6
11. Mã 3 thoái 5	Tượng 7 tiến 5
12. Xe 7 tiến 1	Pháo 6 thoái 1
13. Xe 7 thoái 1	Mã 7 tiến 6

Bên Đen phé quân nên có thế công nhất định.

(3) Đen đi Pháo bên phải qua sông [Hình thức 3]

5.	Pháo 2 tiến 4
6. Mã 7 tiến 8	Xe 9 tiến 1
7. Xe 9 tiến 1	Xe 9 bình 4
8. Xe 9 bình 7	Xe 4 tiến 6
9. Pháo 8 thoái 1	Mã 3 thoái 5
10. Sĩ 4 tiến 5	Xe 4 thoái 3
11. Xe 7 tiến 2	Pháo 2 tiến 1

- | | |
|--------------------|---------------|
| 12. Xe 7 thoái 1 | Pháo 2 bình 5 |
| 13. Tượng 3 tiến 5 | Pháo 5 bình 4 |
- Hai bên thế quân bình

(4) Bên Đen đi Pháo bên phải qua sông
[Hình thức 4]

- | | |
|-------------------|----------------|
| 5. | Pháo 2 tiến 4 |
| 6. Mã 7 tiến 8 | Xe 9 tiến 1 |
| 7. Xe 9 tiến 1 | Xe 9 bình 4 |
| 8. Sĩ 4 tiến 5 | Pháo 2 bình 7 |
| 9. Xe 9 bình 7 | Xe 4 tiến 1 |
| 10. Chốt 7 tiến 1 | Chốt 3 tiến 1 |
| 11. Xe 7 tiến 4 | Pháo 5 thoái 1 |
| 12. Xe 2 tiến 8 | Tượng 3 tiến 5 |
| 13. Xe 7 thoái 1 | Xe 1 bình 3 |

Bên Đen có thể phản kích

(5) Bên Đen đi xe ngang bên phải [Hình thức 1]

- | | |
|-------------------|----------------|
| 5. | Xe 1 tiến 1 |
| 6. Pháo 8 tiến 1 | Tượng 3 tiến 1 |
| 7. Pháo 8 bình 7 | Pháo 2 tiến 4 |
| 8. Xe 2 tiến 4 | Xe 9 tiến 1 |
| 9. Xe 9 bình 8 | Xe 1 bình 2 |
| 10. Chốt 7 tiến 1 | Tượng 1 tiến 3 |

11. Chốt 3 tiến 1

Bên Đỏ nước tiên

(6) Bên Đen đi xe ngang bên phải. [Hình thức 2]

- | | |
|------------------|---------------|
| 5. | Xe 1 tiến 1 |
| 6. Pháo 8 tiến 2 | Xe 1 bình 4 |
| 7. Chốt 3 tiến 1 | Xe 4 tiến 3 |
| 8. Mã 3 tiến 4 | Xe 4 tiến 3 |
| 9. Xe 9 tiến 2 | Chốt 7 tiến 1 |
| 10. Sĩ 4 tiến 5 | Xe 4 tiến 1 |
| 11. Mã 4 tiến 3 | Chốt 7 tiến 1 |
| 12. Mã 7 tiến 6 | |
| Bên Đỏ hơi tiên. | |

(7) Bên Đen đi Xe ngang bên trái

- | | |
|--------------------|----------------|
| 5. | Xe 9 tiến 1 |
| 6. Xe 2 tiến 4 | Xe 9 bình 4 |
| 7. Chốt 3 tiến 1 | Chốt 7 tiến 1 |
| 8. Xe 2 bình 3 | Pháo 5 thoái 1 |
| 9. Xe 3 bình 6 | Xe 1 tiến 1 |
| 10. Pháo 8 bình 9 | Pháo 2 tiến 2 |
| 11. Xe 9 bình 8 | Xe 4 tiến 4 |
| 12. Mã 7 tiến 6 | Pháo 2 bình 7 |
| 13. Tượng 3 tiến 1 | Xe 1 bình 4 |

14. Mã 6 thoái 4

Pháo 7 tiến 2

15. Mã 4 tiến 3

Bên Đen chiếm ưu

33/ Thuận Pháo trực xa đối chạm ra Xe lên Mã trong bên phải.

1. Pháo 2 bình 5

Pháo 8 bình 5

2. Mã 2 tiến 3

Mã 8 tiến 7

3. Xe 1 bình 2

Mã 2 tiến 3

H. 33

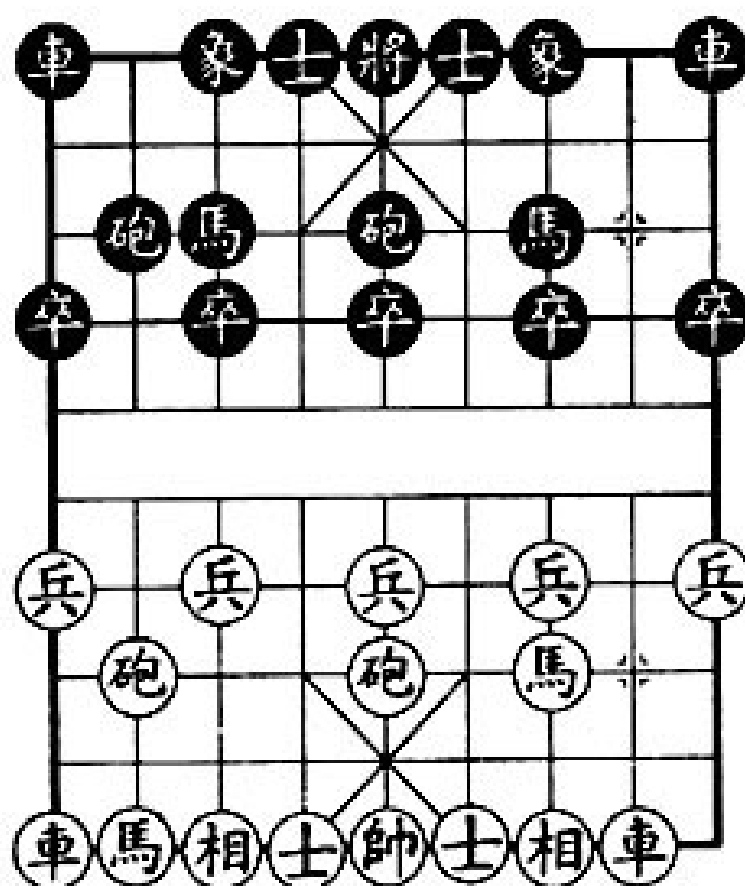

Hình 33

Bên Đen lên Mã trong bên phải, chạm ra Xe và lên chốt trước, gần như là tác phẩm hiện đại, ý muốn xuất

phát quân bên cánh phải cướp tiên. Cuộc này những năm gần đây phát triển khá mạnh. Bây giờ xin giới thiệu vài cách biến hóa như sau:

(1) Bên Đỏ tiến Chốt 7 [Hình thức 1]

4. Chốt 7 tiến 1	Pháo 2 bình 1
5. Pháo 8 bình 6	Xe 1 bình 2
6. Mã 8 tiến 7	Chốt 7 tiến 1
7. Mã 7 tiến 6	Xe 2 tiến 6
8. Sĩ 6 tiến 5	Xe 2 bình 3
9. Xe 2 tiến 4	Xe 9 bình 8
10. Xe 2 bình 4	Chốt 3 tiến 1
11. Chốt 7 tiến 1	Xe 3 thoái 2
12. Chốt 3 tiến 1	Xe 8 tiến 6
13. Chốt 3 tiến 1	Xe 8 bình 7
14. Chốt 3 bình 4	Sĩ 4 tiến 5
Hai bên đối công	

(2) Bên Đỏ tiến chốt 7 [Hình thức 2]

4. Chốt 7 tiến 1	Pháo 2 bình 1
5. Mã 8 tiến 7	Xe 1 bình 2
6. Xe 9 bình 8	Xe 2 tiến 6
7. Pháo 8 bình 9	Xe 2 bình 3
8. Xe 8 tiến 2	Xe 9 tiến 1
9. Chốt 3 tiến 1	Xe 9 bình 4

- | | |
|-------------------|---------------|
| 10. Sĩ 4 tiến 5 | Chốt 3 tiến 1 |
| 11. Pháo 5 bình 4 | Mã 3 tiến 4 |
- Bên Đen có thể vừa ý.

(3) Bên Đỏ tiến Chốt 7 (Hình thức 3)

- | | |
|------------------|---------------|
| 4. Chốt 7 tiến 1 | Pháo 2 bình 1 |
| 5. Mã 8 tiến 9 | Xe 1 bình 2 |
| 6. Xe 9 bình 8 | Pháo 1 tiến 4 |
| 7. Pháo 8 bình 7 | Xe 2 tiến 9 |
| 8. Mã 9 thoái 8 | Pháo 1 bình 7 |
| 9. Chốt 7 tiến 1 | |
- Bên Đỏ chủ động

(4) Bên Đỏ tiến Chốt 3 (Hình thức 1)

- | | |
|------------------|---------------|
| 4. Chốt 3 tiến 1 | Pháo 2 bình 1 |
| 5. Mã 8 tiến 9 | Xe 1 bình 2 |
| 6. Xe 9 bình 8 | Xe 2 tiến 5 |
| 7. Pháo 8 bình 7 | Xe 2 bình 7 |
| 8. Xe 8 tiến 6 | Xe 9 tiến 1 |
| 9. Xe 8 bình 7 | Mã 3 thoái 1 |
| 10. Xe 2 tiến 2 | Pháo 1 bình 3 |
- Bên Đen có thể chiến đấu.

(5) Bên Đỏ tiến Chốt 3 (Hình thức 2)

- | | |
|------------------|---------------|
| 4. Chốt 3 tiến 1 | Pháo 2 bình 1 |
|------------------|---------------|

- | | |
|------------------|-------------|
| 5. Mã 8 tiến 7 | Xe 1 bình 2 |
| 6. Xe 9 bình 8 | Xe 2 tiến 6 |
| 7. Pháo 8 bình 9 | Xe 2 tiến 3 |
| 8. Mã 7 thoái 8 | Xe 9 tiến 1 |
| 9. Mã 8 tiến 7 | Xe 9 bình 4 |
| 10. Xe 2 tiến 6 | |
| Bên Đỏ hơi tốt | |

(6) Đỏ lên Mã trong bên trái

- | | |
|-------------------|----------------|
| 4. Mã 8 tiến 7 | Chốt 3 tiến 1 |
| 5. Xe 2 tiến 5 | Pháo 2 thoái 1 |
| 6. Xe 2 bình 7 | Xe 1 tiến 2 |
| 7. Pháo 8 tiến 4 | Pháo 5 bình 4 |
| 8. Pháo 8 bình 7 | Tượng 3 tiến 5 |
| 9. Xe 7 bình 6 | Sĩ 4 tiến 5 |
| 10. Xe 9 bình 8 | Pháo 2 bình 4 |
| 11. Xe 6 bình 8 | Xe 9 bình 8 |
| 12. Chốt 3 tiến 1 | |
| Bên Đỏ nước tiên. | |

34/ Thuận Pháo tiến Chốt 3 phía trước.

H. 34

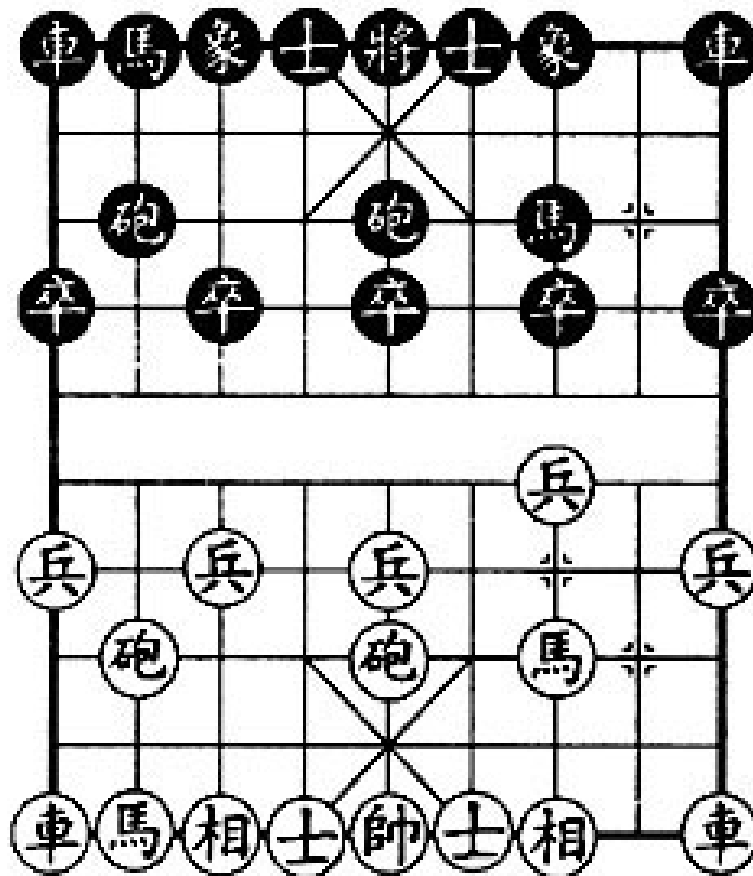

1. Pháo 2 bình 5

Pháo 8 bình 5

2. Mã 2 tiến 3

Mã 8 tiến 7

3. Chốt 3 tiến 1

.....

Hình 34, bên Đỏ tiến Chốt 3 trước là thiết kế đối phó không cho bên Đen tiến Chốt 7, tuy là phá kế hoạch tiến Chốt 7 của bên Đen, nhưng cũng tạo thành một hình thức bố cuộc thuận Pháo khác. Bây giờ xin giới thiệu vài biến hóa.

(1) Đen đi Xe dọc bên trái (tả trục Xa)

[Hình thức 1]

3.

Xe 9 bình 8

- | | |
|------------------|----------------|
| 4. Mã 8 tiến 7 | Mã 2 tiến 3 |
| 5. Chốt 7 tiến 1 | Xe 1 tiến 1 |
| 6. Pháo 8 bình 9 | Xe 8 tiến 4 |
| 7. Xe 9 bình 8 | Chốt 3 tiến 1 |
| 8. Xe 8 tiến 6 | Pháo 2 thoái 1 |
| 9. Xe 8 bình 7 | Xe 1 tiến 1 |
| 10. Xe 7 thoái 1 | Xe 8 bình 4 |
| 11. Mã 7 tiến 8 | |
| Bên Đỏ chủ động. | |

(2) Đen đi Xe dọc bên trái

(tả trực Xa) [Hình thức 2]

- | | |
|-------------------|----------------|
| 3. | Xe 9 bình 8 |
| 4. Mã 8 tiến 7 | Mã 2 tiến 3 |
| 5. Chốt 7 tiến 1 | Pháo 2 bình 1 |
| 6. Xe 9 bình 8 | Xe 1 tiến 1 |
| 7. Pháo 8 bình 9 | Xe 1 bình 4 |
| 8. Xe 8 tiến 6 | Pháo 1 thoái 1 |
| 9. Mã 7 tiến 8 | Xe 4 tiến 4 |
| 10. Xe 8 bình 7 | Mã 7 thoái 5 |
| 11. Mã 8 tiến 9 | Pháo 1 bình 3 |
| 12. Xe 7 bình 8 | Mã 3 tiến 4 |
| Hai bên đối công. | |

(3) Đen đi Xe dọc bên trái

(Tả trực Xa) [Hình thức 3]

3.	Xe 9 bình 8
4. Mã 8 tiến 7	Chốt 3 tiến 1
5. Pháo 8 tiến 4	Mã 2 tiến 3
6. Pháo 8 bình 7	Pháo 2 tiến 2
7. Xe 9 bình 8	Xe 1 bình 2
8. Xe 1 tiến 1	Xe 8 tiến 4
9. Xe 1 bình 6	Sĩ 4 tiến 5
10. Mã 3 tiến 4	Xe 8 bình 6
11. Pháo 7 bình 3	Tượng 7 tiến 9
12. Xe 8 tiến 4	
Bên Đỏ hơi ưu	

(4) Đen đi Xe ngang bên trái

(tả hoành xa) [Hình thức 1]

3.	Xe 9 tiến 1
4. Mã 8 tiến 7	Mã 2 tiến 3
5. Chốt 7 tiến 1	Xe 9 bình 4
6. Xe 1 tiến 1	Xe 4 tiến 3
7. Xe 1 bình 4	Chốt 3 tiến 1
8. Xe 4 tiến 3	Sĩ 4 tiến 5
9. Sĩ 6 tiến 5	Pháo 5 bình 4
10. Pháo 5 bình 6	Xe 4 bình 8

11. Xe 4 bình 5

Tượng 3 tiến 5

Đen có thể vừa ý.

(5) Đen lên Mã trong bên phải

3.

Mã 2 tiến 3

4. Mã 8 tiến 7

Xe 9 tiến 1

5. Chốt 7 tiến 1

Xe 1 tiến 1

6. Mã 7 tiến 6

Xe 9 bình 4

7. Mã 6 tiến 4

Xe 4 tiến 6

8. Pháo 8 bình 9

Mã 7 thoái 9

9. Xe 9 bình 8

Xe 1 bình 6

10. Sĩ 4 tiến 5

Xe 4 thoái 3

11. Mã 4 tiến 5

Pháo 2 bình 5

12. Xe 8 tiến 6

Bên Đỏ chiếm ưu.

LIỆT THỦ PHÁO CÁC LOẠI HẬU BÔ LIỆT PHÁO

(từ cuộc 35- 38)

35/ Liệt Thủ Pháo

1. Pháo 2 bình 5

2. Mã 2 tiến 3

3. Xe 1 bình 2

Pháo 2 bình 5

Mã 8 tiến 9

Xe 9 bình 8

H. 35

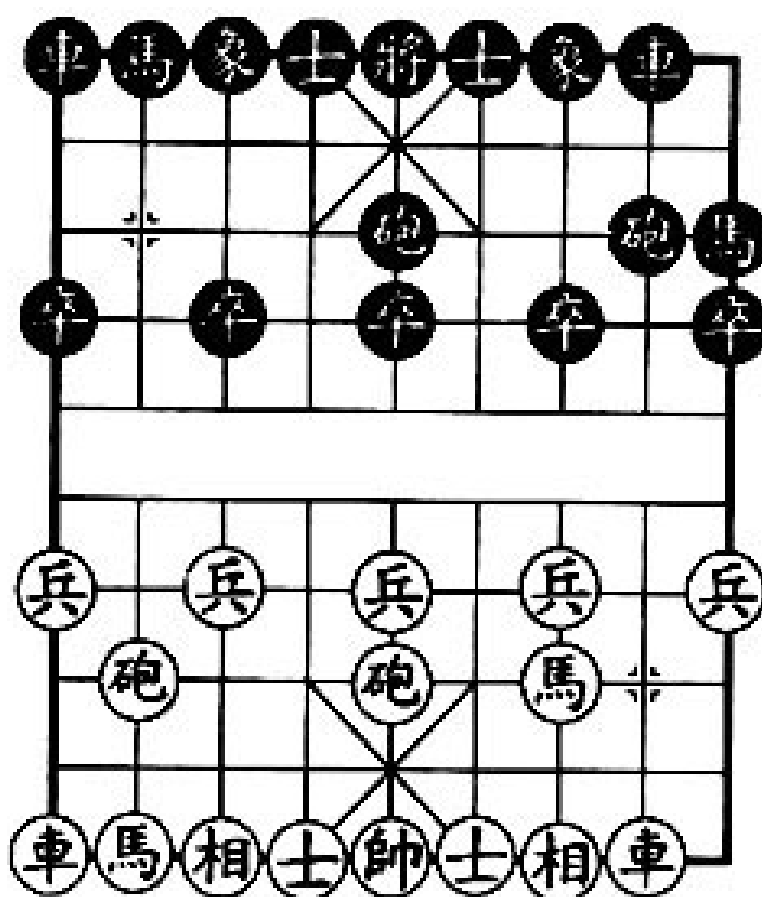

Hình 35, Bên Đen dùng Trung Pháo (Pháo đầu) ngược bên với bên Đỏ gọi là Liệt Thủ Pháo hoặc Nghịch Pháo, cũng là một trong các loại bố cuộc cổ xưa. Đen

lên Mã bên trái, xưa gọi là Đại Liệt Thủ Pháo, cuộc này hiện nay càng ngày càng ít người sử dụng. Nếu Đen lên Mã trong bên trái thì gọi là Tiểu Liệt Thủ Pháo. Bây giờ xin giới thiệu hai biến hóa này

(1) Đen lên Mã bên trái

- | | |
|------------------|---------------|
| 4. Mã 8 tiến 9 | Mã 2 tiến 3 |
| 5. Xe 9 bình 8 | Xe 1 bình 2 |
| 6. Chốt 9 tiến 1 | Chốt 9 tiến 1 |
| 7. Xe 2 tiến 4 | Pháo 8 bình 7 |
| 8. Xe 2 bình 6 | Xe 2 tiến 6 |
| 9. Pháo 5 bình 6 | |
| Bên Đỏ nước tiên | |

2) Đen lên Mã trong bên trái

- | | |
|------------------|---------------|
| 4. Mã 8 tiến 7 | Mã 2 tiến 3 |
| 5. Xe 9 bình 8 | Xe 1 bình 2 |
| 6. Pháo 8 tiến 4 | Chốt 3 tiến 1 |
| 7. Xe 2 tiến 5 | Pháo 5 bình 6 |
| 8. Chốt 5 tiến 1 | |

36/ Tiểu Liệt Thủ Pháo

- | | |
|------------------|---------------|
| 1. Pháo 2 bình 5 | Pháo 2 bình 5 |
| 2. Mã 2 tiến 3 | Mã 8 tiến 7 |
| 3. Xe 1 bình 2 | Xe 9 bình 8 |

H. 36

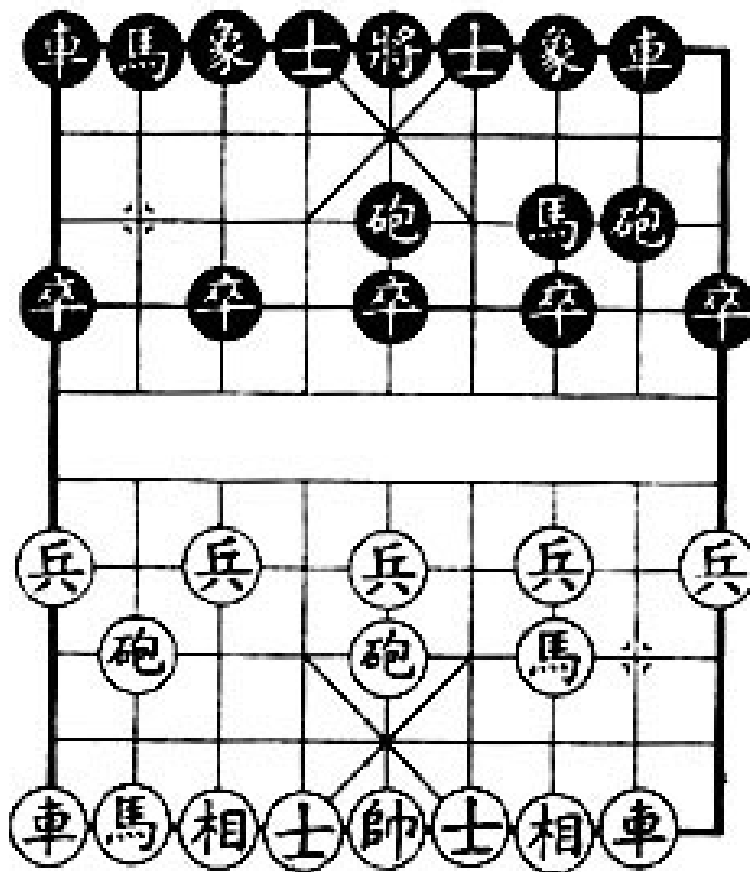

Hình 36. Đại tiểu liệt Pháo có một lịch sử khá lâu, nhưng hiện nay Tiểu Liệt Pháo tương đối thịnh hành trên đấu đài hơn Đại Liệt Pháo. bây giờ xin giới thiệu mấy cách biến hóa sau:

(1) Bến Đò đi Xe qua sông (quá hà xa)

4. Xe 2 tiến 6

Pháo 8 bình 9

5. Xe 2 bình 3

Xe 8 tiến 2

6. Xe 9 tiến 1

Pháo 9 thoái 1

7. Xe 9 bình 4

Pháo 9 bình 7

8. Xe 3 bình 4

Sĩ 4 tiến 5

9. Pháo 8 tiến 3

Bên Đò hơi tốt

(2) Đồ lên Mã trong bên trái

- | | |
|-------------------|----------------|
| 4. Mã 8 tiến 7 | Xe 1 tiến 2 |
| 5. Xe 9 bình 8 | Xe 1 bình 4 |
| 6. Chốt 3 tiến 1 | Chốt 3 tiến 1 |
| 7. Pháo 8 tiến 4 | Mã 2 tiến 3 |
| 8. Xe 2 tiến 6 | Mã 3 tiến 3 |
| 9. Xe 8 tiến 5 | Pháo 5 thoái 1 |
| 10. Pháo 8 bình 3 | |
- Bên Đỏ hơi tốt.

(3) Bên Đỏ đi Ngũ Lục Pháo

- | | |
|------------------|---------------|
| 4. Pháo 8 bình 6 | Xe 1 tiến 2 |
| 5. Mã 8 tiến 7 | Xe 1 bình 4 |
| 6. Sĩ 6 tiến 5 | Pháo 8 tiến 4 |
| 7. Xe 9 bình 8 | Mã 2 tiến 1 |
| 8. Xe 8 tiến 5 | Xe 4 tiến 3 |
| 9. Pháo 6 thoái | Sĩ 6 tiến 5 |

Bên Đen có thể đối kháng quân bình.

37/ Trung Pháo đối Tả Pháo Phong Xa Bỏ Liệt Pháo

- | | |
|------------------|---------------|
| 1. Pháo 2 bình 5 | Mã 8 tiến 7 |
| 2. Mã 2 tiến 3 | Xe 9 bình 8 |
| 3. Xe 1 bình 2 | Pháo 8 tiến 4 |

H. 37

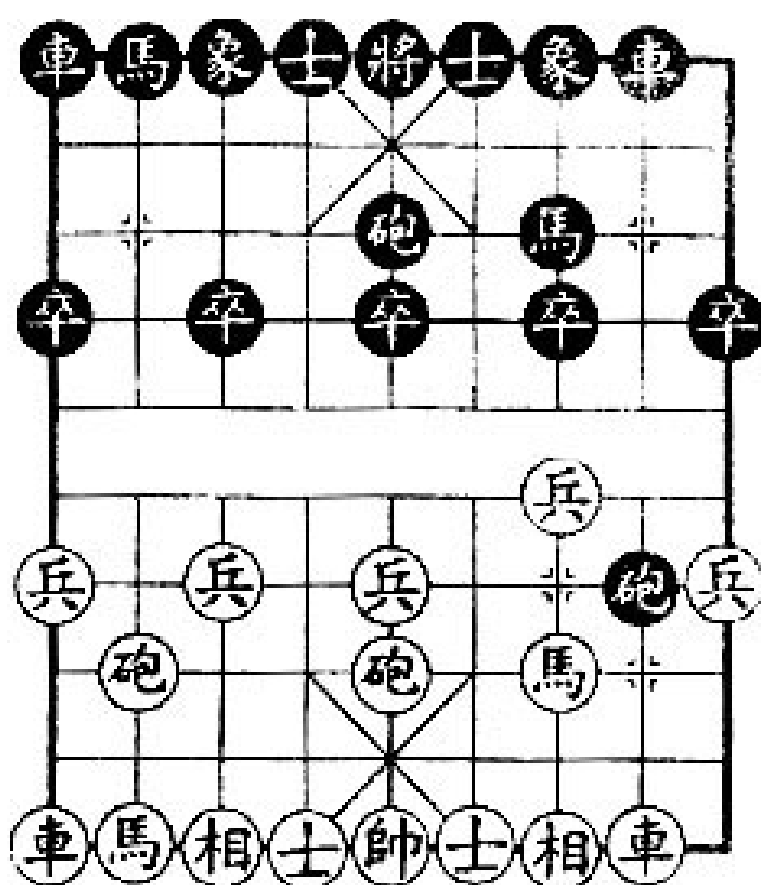

4. Chốt 3 tiến 1

Pháo 2 bình 5

Hình 37, loại bố cuộc này được các kỳ thủ sử dụng vào thập niên 70 của thế kỷ 20, cho đến nay không ngừng hoàn thiện, đã thành một trong những hệ thống lớn dùng để đối kháng Trung Pháo. Bây giờ xin giới thiệu vài biến hóa như sau:

(1) Đồ chồm Mã lên bờ sông bên phải
(Hữu Mã Bàn Hà)

5. Mã 3 tiến 4

Mã 2 tiến 3

6. Mã 4 tiến 6

Xe 1 bình 2

7. Mã 8 tiến 7

Xe 2 tiến 2

8. Pháo 8 tiến 4

Xe 8 tiến 4

- | | |
|-------------------|---------------|
| 9. Chốt 3 tiến 1 | Chốt 7 tiến 1 |
| 10. Xe 9 bình 8 | Chốt 3 tiến 1 |
| 11. Pháo 8 bình 7 | Xe 2 tiến 7 |
| 12. Mã 7 thoái 8 | Mã 3 thoái 1 |
| 13. Mã 6 tiến 4 | Mã 8 tiến 1 |
| 14. Xe 2 tiến 1 | |
| Bên Đò nước tiên | |

(2) Bên Đò đi Lương Đầu Xà [Hình thức 1]

- | | |
|------------------------|-----------------|
| 5. Chốt 7 tiến 1 | Mã 2 tiến 3 |
| 6. Mã 8 tiến 7 | Xe 1 bình 2 |
| 7. Xe 9 bình 8 | Xe 2 tiến 4 |
| 8. Pháo 8 bình 9 | Xe 2 bình 8 |
| 9. Xe 8 tiến 6 | Chốt 7 tiến 1 |
| 10. Chốt 3 tiến 1 | Xe trước bình 7 |
| 11. Pháo 5 thoái 1 | Pháo 8 bình 7 |
| 12. Xe 8 bình 7 | Mã 7 thoái 5 |
| 13. Xe 7 thoái 1 | Xe 8 tiến 4 |
| 14. Xe 7 tiến 3 | Xe 8 bình 7 |
| 15. Tượng 3 tiến 5 | Mã 5 tiến 7 |
| Hai bên thế quân bình. | |

(3) Bên Đò đi Lương Đầu Xà [Hình thức 2]

- | | |
|------------------|-------------|
| 5. Chốt 7 tiến 1 | Mã 2 tiến 1 |
|------------------|-------------|

- | | |
|-------------------|--------------|
| 6. Mã 8 tiến 7 | Xe 1 bình 2 |
| 7. Xe 9 bình 8 | Xe 2 tiến 6 |
| 8. Mã 7 tiến 6 | Xe 2 thoái 2 |
| 9. Chốt 7 tiến 1 | Xe 2 bình 3 |
| 10. Pháo 8 bình 7 | |
| Bên Đỏ hơi ưu. | |

(4) Bên Đỏ đi Lương Đầu Xà [Hình thức 3]

- | | |
|--------------------|---------------|
| 5. Chốt 7 tiến 1 | Mã 2 tiến 3 |
| 6. Mã 8 tiến 9 | Xe 1 bình 2 |
| 7. Xe 9 bình 8 | Xe 2 tiến 5 |
| 9. Xe 8 tiến 2 | Pháo 8 bình 7 |
| 10. Pháo 5 thoái 1 | Pháo 5 bình 4 |
| 11. Tượng 3 tiến 5 | Pháo 4 tiến 5 |
| 12. Pháo 7 thoái 1 | Xe 3 bình 4 |
| 13. Xe 2 tiến 9 | Mã 7 thoái 8 |
| 14. Mã 3 thoái 2 | Mã 3 thoái 5 |
| 15. xe 8 tiến 4 | |
| Bên Đỏ hơi ưu | |

(5) Bên Đỏ đi Lương Đầu Xà [Hình thức 4]

- | | |
|------------------|---------------|
| 5. Chốt 7 tiến 1 | Xe 1 tiến 1 |
| 6. Mã 8 tiến 7 | Xe 1 bình 8 |
| 7. Xe 9 bình 8 | Pháo 8 bình 7 |

- | | |
|-------------------|-----------------|
| 8. Xe 2 bình 1 | Xe trước tiến 3 |
| 9. Pháo 8 tiến 1 | Pháo 7 bình 2 |
| 10. Xe 8 tiến 3 | Mã 2 tiến 1 |
| 11. Pháo 5 bình 6 | |
| Bên Đò hơi tiên | |

(6) Đò lên Mã trong bên trái

- | | |
|--------------------|----------------|
| 5. Mã 8 tiến 7 | Mã 2 tiến 3 |
| 6. Xe 9 bình 8 | Chốt 3 tiến 1 |
| 7. Pháo 8 tiến 4 | Pháo 8 bình 7 |
| 8. Pháo 8 bình 7 | Tượng 3 tiến 1 |
| 9. Xe 2 tiến 9 | Mã 7 thoái 8 |
| 10. Tượng 3 tiến 1 | |
| Hai bên bình ổn. | |

(7) Bên Đò tiến Pháo bắt Mã.

- | | |
|------------------------|----------------|
| 5. Pháo 8 tiến 5 | Mã 2 tiến 3 |
| 6. Pháo 8 bình 5 | Tượng 7 tiến 5 |
| 7. Mã 3 tiến 4 | Xe 1 bình 2 |
| 8. Mã 8 tiến 7 | Pháo 8 tiến 1 |
| 9. Mã 7 thoái 5 | Chốt 3 tiến 1 |
| 10. Mã 5 tiến 3 | Pháo 8 bình 5 |
| 11. Xe 2 tiến 9 | Mã 7 thoái 8 |
| 12. Tượng 3 tiến 5 | Mã 8 tiến 6 |
| Hai bên thế quân bình. | |

38/ Trung Pháo đối Tam Bộ Hồ chuyển qua Liệt Pháo

H. 38

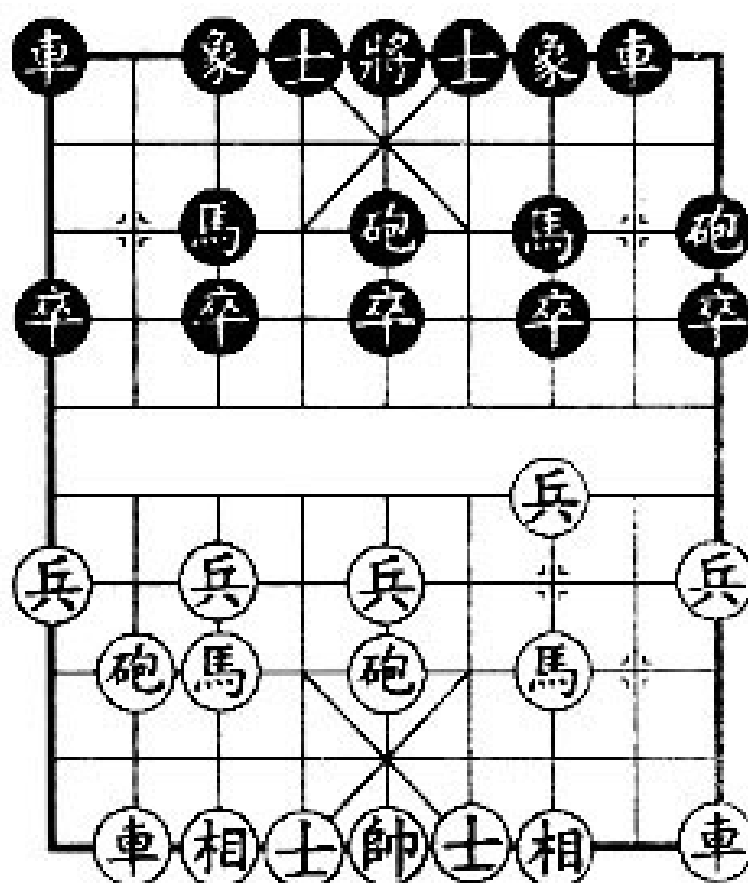

Bên Đen dùng Tả Tam Bộ Hồ chuyển qua Liệt Pháo để đối phó Trung Pháo, gần như cuộc này phát triển cùng thời với cuộc Trung Pháo đối tả Pháo Phong Xa Bỏ Liệt Pháo, giữa 2 cuộc này có quan hệ nội tại nhất định là: Nếu bên Đỏ ra Xe thì dùng Tả Pháo Phong Xa, nếu không ra Xe thì bình Pháo biên. Loại bố cuộc này khá linh hoạt và cũng có tính đối công nhất định. Dưới đây chia ra làm hai loại để giới thiệu:

(1) Bên Đỏ đi tiên tiến Chốt 3 trước:

- | | |
|------------------|-------------|
| 1. Pháo 2 bình 5 | Mã 8 tiến 7 |
| 2. Mã 2 tiến 3 | Xe 9 bình 8 |

3. Chốt 3 tiến 1

Pháo 8 bình 9

4. Mã 8 tiến 7

Pháo 2 bình 5

5. Xe 9 bình 8

Mã 2 tiến 3

Hình 38, bên Đỏ chủ yếu có mấy cách biến hóa như:
Xe 1 tiến 1, Mã 3 tiến 4, Pháo 8 bình 9, Pháo 8 tiến 4.
Dưới đây xin đơn cử một loại.

6. Mã 3 tiến 4

Chốt 3 tiến 1

7. Pháo 8 tiến 4

Xe 1 bình 2

8. Xe 1 tiến 1

Xe 8 tiến 4.

9. Xe 8 tiến 4

Mã 3 tiến 4

10. Mã 4 tiến 6

Xe 8 bình 4

(2) Bên Đỏ tiến Chốt 7 trước

H. 39

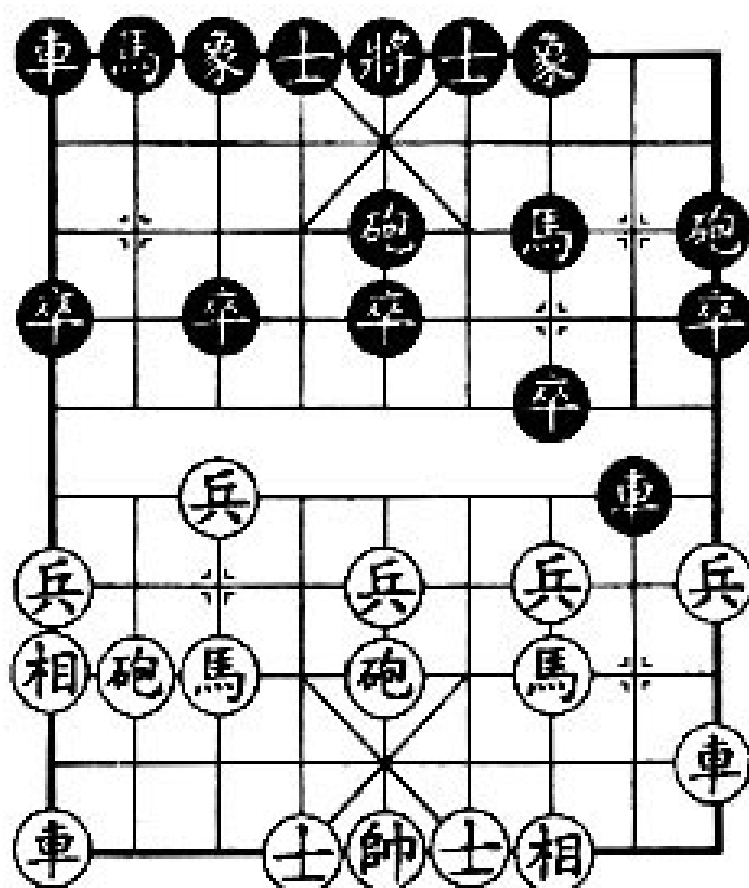

- | | |
|-------------------|---------------|
| 1. Pháo 2 bình 5 | Mã 8 tiến 7 |
| 2. Mã 2 tiến 3 | Xe 9 bình 8 |
| 3. Chốt 7 tiến 1 | Pháo 8 bình 9 |
| 4. Mã 8 tiến 7 | Chốt 7 tiến 1 |
| 5. Xe 1 tiến 1 | Xe 8 tiến 5 |
| 6. Tượng 7 tiến 9 | Pháo 2 bình 5 |

Hình 39, bên Đỏ chủ yếu có mấy cách biến hóa như: Xe 1 bình 4, Xe 1 bình 3, Chốt 3 tiến 1. Dưới đây xin đơn cử một loại:

- | | |
|------------------|---------------|
| 7. Chốt 3 tiến 1 | Xe 8 thoái 1 |
| 8. Chốt 3 tiến 1 | Xe 8 bình 7 |
| 9. Mã 3 tiến 4 | Xe 7 bình 6 |
| 10. Xe 1 bình 3 | Xe 6 tiến 1 |
| 11. Xe 3 tiến 6 | Mã 2 tiến 3 |
| 12. Xe 9 bình 8 | Pháo 9 tiến 4 |
| 13. Xe 3 tiến 2 | |

Bên Đỏ hơi ưu.

TRUNG PHÁO ĐỐI PHẢN CUNG MÃ

(Từ cuộc 39- 46)

39/ Trung pháo đối phản cung mã tiến Chốt 7

1. Pháo 2 bình 5

Mã 2 tiến 3

2. Mã 2 tiến 3

Chốt 7 tiến 1

3. Xe 1 bình 2

Pháo 8 bình 6

Hình 40

Trên là hình thức Phản Cung Mã thường gặp. Về sau bên Đỏ có mấy cách tấn công như: Chốt 5 tiến 1, Xe 2 tiến 6, Xe 2 tiến 8. Dưới đây xin giới thiệu loại mới nhất.

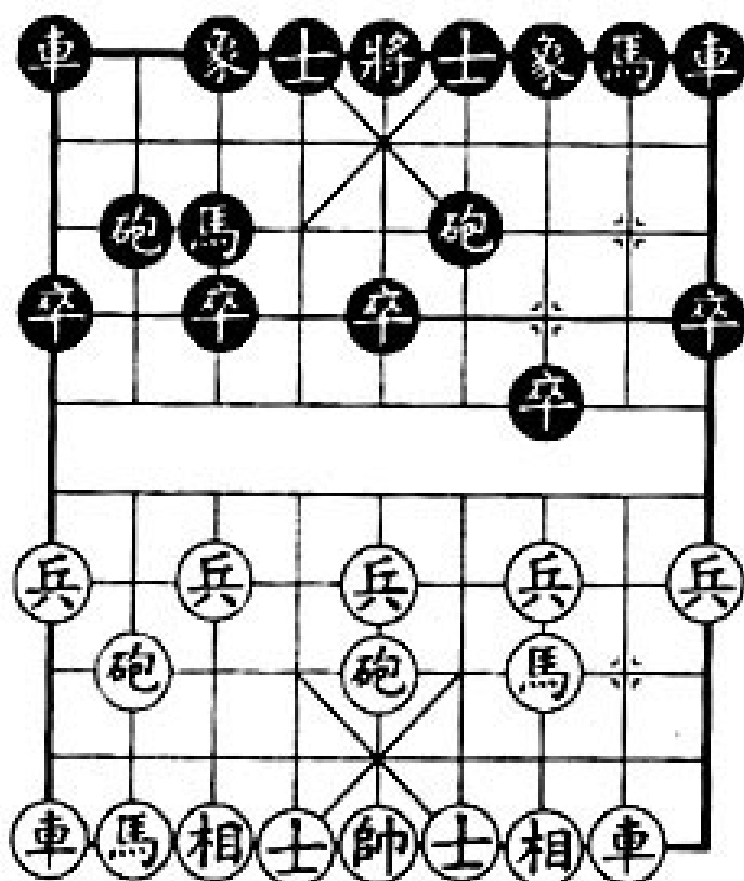

H. 40

4. Xe 2 tiến 8

5. Pháo 8 bình 6

6. Mã 8 tiến 7

7. Sĩ 6 tiến 5

8. Xe 2 thoái 2

9. Xe 9 bình 8

10. Xe 2 bình 3

11. Xe 8 tiến 8

12. Pháo 6 tiến 6

Bên Đỏ nước tiên.

Sĩ 4 tiến 5

Tượng 3 tiến 5

Xe 1 bình 4

Pháo 2 thoái 1

Mã 8 tiến 7

Pháo 2 bình 3

Xe 9 tiến 2

Pháo 3 thoái 1

40/ Trung Pháo Mã biên đối Phán Cung Mã tiến chốt 7

H. 41

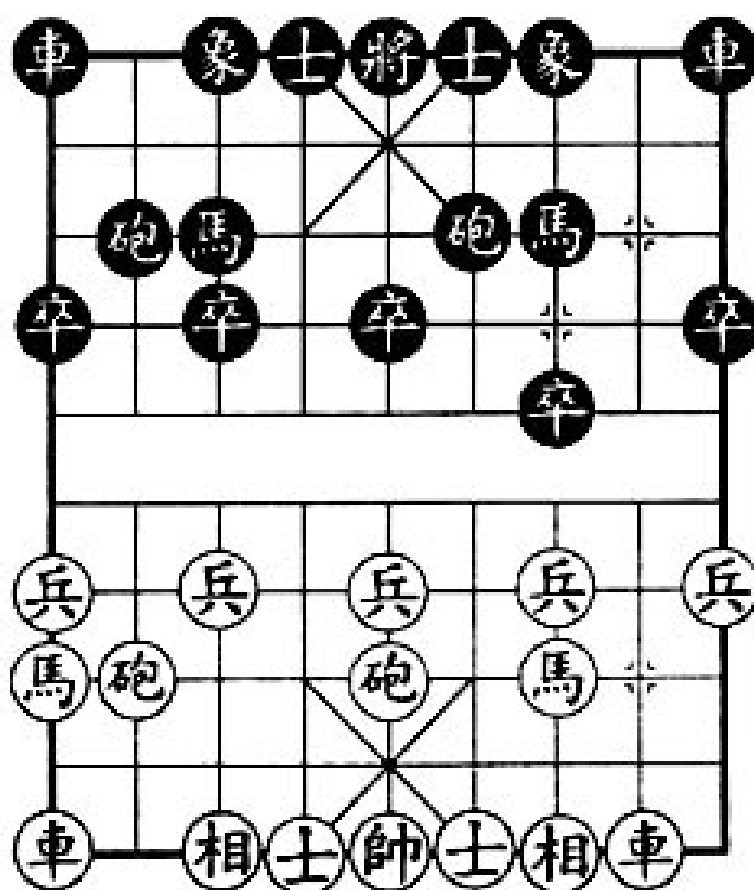

- | | |
|------------------|---------------|
| 1. Pháo 2 bình 5 | Mã 2 tiến 3 |
| 2. Mã 2 tiến 3 | Pháo 8 bình 6 |
| 3. Xe 1 bình 2 | Mã 8 tiến 7 |
| 4. Mã 8 tiến 9 | Chốt 7 tiến 1 |

Hình 41, đến đây thường thấy bên Đỏ có hai cách đi như sau:

(1) Bên Đỏ đi Ngũ Thất Pháo

- | | |
|------------------|---------------|
| 5. Pháo 8 bình 7 | Mã 7 tiến 6 |
| 6. Xe 9 bình 8 | Pháo 2 bình 1 |
| 7. Xe 8 tiến 4 | Xe 9 tiến 1 |
| 8. Xe 2 tiến 6 | Xe 9 bình 4 |
| 9. Sĩ 4 tiến 5 | Sĩ 4 tiến 5 |

Hai bên thế quân bình, Đỏ hơi tốt.

(2) Bên Đỏ đi Ngũ Lục Pháo

- | | |
|-------------------|----------------|
| 5. Pháo 8 bình 6 | Xe 1 bình 2 |
| 6. Xe 9 bình 8 | Pháo 2 tiến 4 |
| 7. Xe 2 tiến 6 | Xe 9 tiến 2 |
| 8. Chốt 9 tiến 1 | Xe 9 bình 8 |
| 9. Xe 2 bình 3 | Tượng 7 tiến 5 |
| 10. Mã 9 thoái 7 | Pháo 2 thoái 3 |
| 11. Chốt 3 tiến 1 | Chốt 7 tiến 1 |
| 12. Xe 8 tiến 4 | Chốt 7 tiến 1 |

13. Xe 8 bình 3

Hai bên đại khái thế quân bình

41/ Trung Pháo tiến Chốt 3 đối Phán Cung Mã lên Tượng trái

1. Pháo 2 bình 5

Mã 2 tiến 3

2. Mã 2 tiến 3

Pháo 8 bình 6

3. Xe 1 bình 2

Mã 8 tiến 7

4. Chốt 3 tiến 1

Chốt 3 tiến 1

5. Mã 8 tiến 9

Tượng 7 tiến 5

Hình 42, đây là cuộc biến hóa chủ yếu của loại trận thế Trung Pháo đối Phán Cung Mã, được sử dụng với tỉ lệ rất cao. Bên Đỏ có mấy cách để chọn lựa như sau.

H. 42

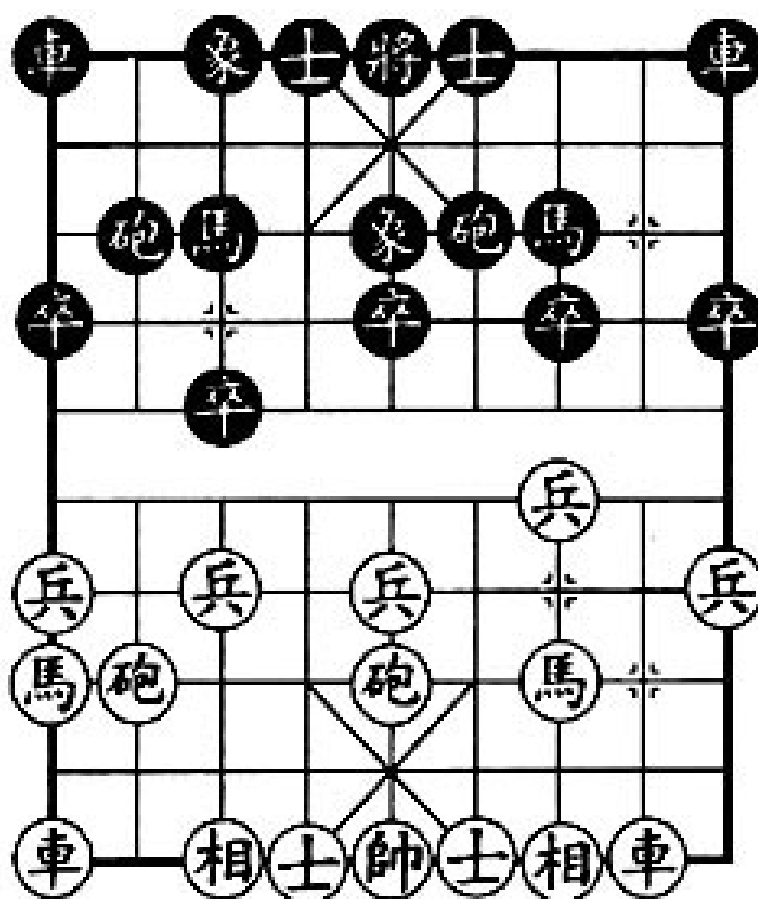

(1) Bên Đỏ đi Ngũ Lục Pháo [Hình thức 1]

- | | |
|-----------------------|---------------|
| 6. Pháo 8 bình 6 | Xe 1 bình 2 |
| 7. Xe 9 bình 8 | Pháo 2 tiến 4 |
| 8. Xe 2 tiến 6 | Xe 9 bình 8 |
| 9. Xe 2 bình 3 | Pháo 6 tiến 4 |
| 10. Xe 3 bình 4 | Pháo 6 bình 7 |
| 11. Tượng 3 tiến 1 | Sĩ 6 tiến 5 |
| 12. Xe 4 thoái 3 | Pháo 7 bình 4 |
| 13. Chốt 9 tiến 1 | Mã 3 tiến 4 |
| Hai bên thế quân bình | |

(2) Bên Đỏ đi Ngũ Lục Pháo [Hình thức 2]

- | | |
|-------------------|----------------|
| 6. Pháo 8 bình 6 | Xe 1 bình 2 |
| 7. Xe 9 bình 8 | Pháo 2 tiến 4 |
| 8. Mã 9 thoái 7 | Pháo 2 thoái 1 |
| 9. Chốt 9 tiến 1 | Xe 9 bình 8 |
| 10. Xe 2 tiến 9 | Mã 7 thoái 8 |
| 11. Xe 8 tiến 3 | Pháo 6 tiến 4 |
| 12. Mã 7 tiến 9 | Pháo 2 bình 3 |
| 13. Xe 8 tiến 6 | Pháo 3 tiến 4 |
| 14. Sĩ 6 tiến 5 | Mã 3 thoái 2 |
| 15. Pháo 5 tiến 4 | |
| Bên Đỏ hơi tốt | |

(3) Bên Đỏ đi Ngũ Thất Pháo [Hình thức 1]

6. Pháo 8 bình 7	Xe 1 bình 2
7. Xe 9 bình 8	Pháo 2 tiến 4
8. Chốt 7 tiến 1	Chốt 3 tiến 1
9. Chốt 3 tiến 1	Chốt 7 tiến 1
10. Xe 2 tiến 4	Pháo 2 bình 3
11. Xe 8 bình 9	Pháo 6 tiến 4
12. Xe 2 bình 7	Mã 3 tiến 4
13. Xe 7 bình 6	Mã 4 tiến 2
14. Mã 9 tiến 7	Mã 2 tiến 3
15. Xe 9 tiến 2	
Bên Đỏ đi hay.	

(4) Bên Đỏ đi Ngũ Thất Pháo [Hình thức 2]

6. Pháo 8 bình 7	Xe 1 bình 2
7. Xe 9 bình 8	Pháo 2 tiến 4
8. Chốt 9 tiến 1	Sĩ 6 tiến 5
9. Chốt 5 tiến 1	Xe 9 bình 6
10. Pháo 5 bình 4	Xe 6 bình 7
11. Tượng 3 tiến 5	Chốt 7 tiến 1
12. Chốt 3 tiến 1	Mã 7 thoái 6
13. Xe 2 tiến 5	Tượng 5 tiến 7
14. Chốt 7 tiến 1	Tượng 7 thoái 5
Bên Đen có thể đối kháng quân bình	

(5) Đồ đi xe ngang bên trái

- | | |
|-------------------|----------------|
| 6. Xe 9 tiến 1 | Pháo 2 bình 1 |
| 7. Xe 9 bình 6 | Xe 1 bình 2 |
| 8. Pháo 8 bình 7 | Xe 2 tiến 5 |
| 9. Tượng 3 tiến 1 | Sĩ 6 tiến 5 |
| 10. Chốt 9 tiến 1 | Xe 2 bình 1 |
| 11. Xe 2 tiến 6 | Xe 9 tiến 2 |
| 12. xe 2 bình 3 | Pháo 6 thoái 2 |

Về cơ bản thế của hai bên quân bình.

42/ Trung Pháo tiến Chốt 3 đối Phản Cung Mã lên Tượng phải

- | | |
|------------------|-------------|
| 1. Pháo 2 bình 5 | Mã 2 tiến 3 |
|------------------|-------------|

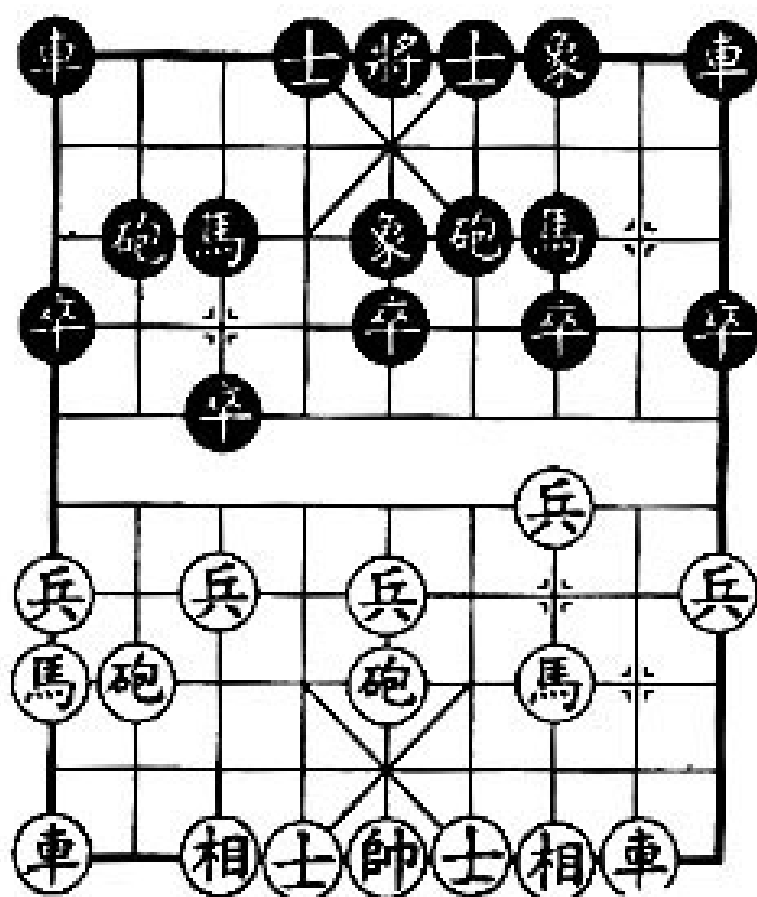

H. 43

2. Mã 2 tiến 3

Pháo 8 bình 6

3. Xe 1 bình 2

Mã 8 tiến 7

4. Chốt 3 tiến 1

Chốt 3 tiến 1

5. Mã 8 tiến 9

Tượng 3 tiến 5

Hình 43, bên Đen lên Tượng phải có thể dẫn tới những biến hóa khác, so với lên Tượng trái thì có lợi có hại. Dưới đây xin giới thiệu vài phương pháp tấn công của bên Đỏ.

(1) Đồ đi Ngũ Lục Chốt Pháo

6. Pháo 8 bình 6

Xe 9 tiến 1

7. Xe 9 bình 8

Xe 1 bình 2

8. Xe 8 tiến 6

Xe 9 bình 4

9. Pháo 6 tiến 4

Chốt 7 tiến 1

10. Chốt 3 tiến 1

Tượng 5 tiến 7

11. Xe 2 tiến 6

Bên Đỏ nước tiên

(2) Đồ đi Ngũ Thất Pháo

6. Pháo 8 bình 7

Xe 1 bình 2

7. Xe 9 bình 8

Xe 9 tiến 1

8. Xe 8 tiến 4

Xe 9 bình 4

9. Sĩ 4 tiến 5

Sĩ 4 tiến 5

10. Chốt 9 tiến 1

Pháo 2 bình 1

11. Xe 8 bình 4

Xe 4 tiến 5

12. Pháo 5 bình 6

Bên Đỏ hơi tiên

(3) Đỏ đi Ngũ Bát Pháo

6. Pháo 8 tiến 4

Chốt 7 tiến 1

7. Chốt 3 tiến 1

Tượng 5 tiến 7

8. Xe 2 tiến 6

Xe 9 tiến 2

9. Xe 9 tiến 1

Bên Đỏ nước tiên.

43/ Ngũ Lục Pháo lên Mã trong đối Phán Cung Mã

1. Pháo 2 bình 5

Mã 2 tiến 3

2. Mã 2 tiến 3

Pháo 8 bình 6

H. 44

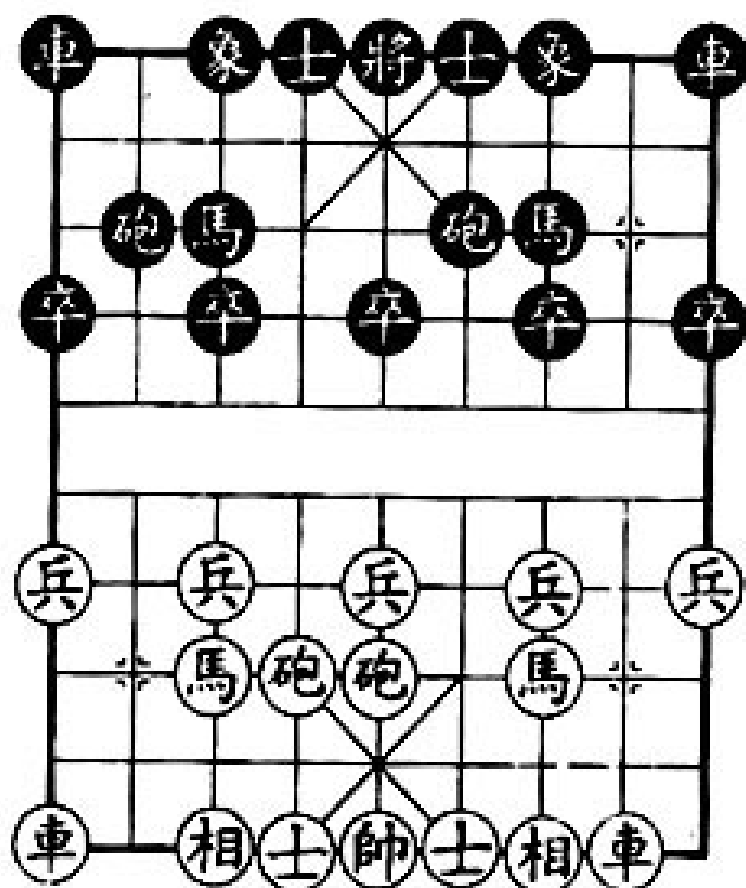

- | | |
|------------------|-------------|
| 3. Xe 1 bình 2 | Mã 8 tiến 7 |
| 4. Pháo 8 bình 6 | Xe 1 bình 2 |
| 5. Mã 8 tiến 7 | |

Hình 44, trong những năm gần đây số kỳ thủ thích sử dụng cuộc này để đối phó Phản Cung Mã cũng phát triển điều đặn, tới đây, Đen có mấy cách ứng phó như: Pháo 2 bình 1, Xe 9 tiến 1, Chốt 7 tiến 1. Sau đây xin giới thiệu cuộc Pháo 2 bình 1.

- | | |
|-------------------|----------------|
| 5. | Pháo 2 bình 1 |
| 6. Chốt 7 tiến 1 | Chốt 7 tiến 1 |
| 7. Mã 7 tiến 6 | Sĩ 6 tiến 5 |
| 8. Xe 9 tiến 2 | Xe 9 bình 8 |
| 9. Xe 2 tiến 9 | Mã 7 thoái 8 |
| 10. Xe 9 bình 7 | Xe 2 tiến 4 |
| 11. Mã 6 tiến 7 | Tượng 7 tiến 5 |
| 12. Xe 7 tiến 1 | Mã 8 tiến 7 |
| 13. Chốt 5 tiến 1 | |
| Bên Đỏ nước tiên | |

44/ Trung Pháo Thất Lộ Mã đối Phản Cung Mã

- | | |
|------------------|---------------|
| 1. Pháo 2 bình 5 | Mã 2 tiến 3 |
| 2. Chốt 7 tiến 1 | Pháo 8 bình 6 |
| 3. Mã 8 tiến 7 | |

Hình 45, bên Đỏ lên gấp Mã trái, là muốn giăng bẫy. Về sau Đen có hai cách đi như sau:

H. 45

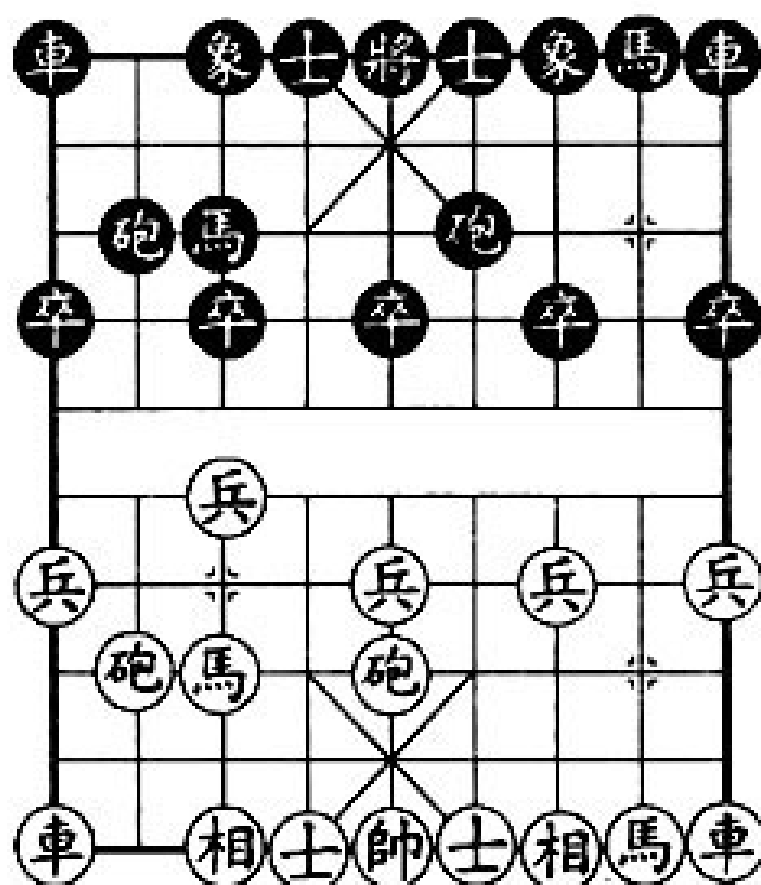

(1) Đen tiến Pháo ăn Mã

- | | |
|-------------------|----------------|
| 3. | Pháo 6 tiến 5 |
| 4. Xe 1 tiến 2 | Pháo 6 bình 3 |
| 5. Pháo 5 thoái 1 | Pháo 3 thoái 1 |
| 6. Xe 1 bình 7 | Pháo 3 bình 4 |
| 7. Chốt 7 tiến 1 | Chốt 3 tiến 1 |
| 8. Xe 7 tiến 3 | Xe 9 tiến 2 |
| 9. Pháo 8 bình 7 | |
- Bên Đỏ phế quân có thể công

(2) Đen lên Mã trong bên trái

- | | |
|----------------|-------------|
| 3. | Mã 8 tiến 7 |
| 4. Mã 7 tiến 6 | Sĩ 4 tiến 5 |

5. Pháo 8 bình 7

Tượng 3 tiến 5

6. Xe 9 bình 8

Pháo 2 bình 1

7. Mã 2 tiến 3

Xe 9 bình 8

8. Xe 1 tiến 1

Bên Đỏ nước tiên.

45/ Trung Pháo Hoàn Xa tiến Chốt giữa đối Phản Cung Mã

1. Pháo 2 bình 5

Mã 2 tiến 3

2. Mã 2 tiến 3

Pháo 8 bình 6

3. Xe 1 tiến 1

Mã 8 tiến 7

4. Xe 1 bình 4

Xe 9 bình 8

5. Mã 8 tiến 7

Sĩ 4 tiến 5

6. Chốt 5 tiến 1

.....

H. 46

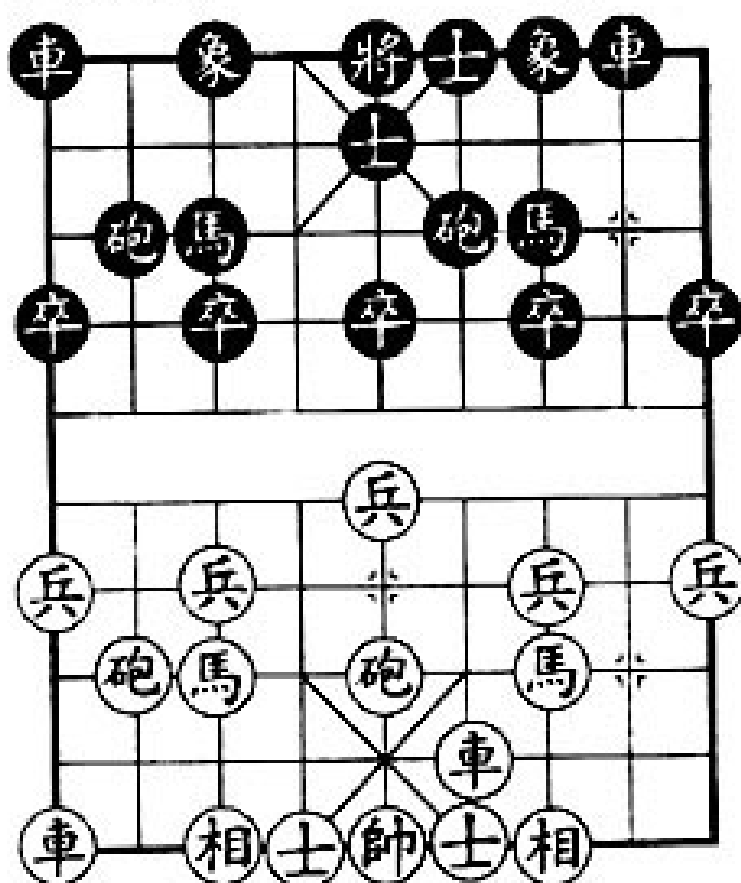

Hình 46, bên Đỏ bố trận Xe ngang tiến Chốt giữa, bộc lộ chiến lược rõ ràng. Đen có mấy cách ứng phó như Pháo 6 bình 5, Xe 8 tiến 4, Chốt 3 tiến 1. Bây giờ xin giới thiệu biến hóa bỏ Pháo đầu của bên Đen:

- | | |
|------------------|---------------|
| 6. | Pháo 6 bình 5 |
| 7. Mã 7 tiến 5 | Pháo 2 tiến 4 |
| 8. Chốt 5 tiến 1 | Pháo 2 bình 5 |
| 9. Mã 3 tiến 5 | Xe 1 bình 2 |
| 10. Xe 9 tiến 2 | Xe 2 tiến 4 |

Đen có thể đối kháng quân bình

46/ Trung Pháo chậm ra xe đối Phàm Cung Mã.

- | | |
|------------------|---------------|
| 1. Pháo 1 bình 5 | Mã 2 tiến 3 |
| 2. Chốt 7 tiến 1 | Pháo 8 bình 6 |

H. 47

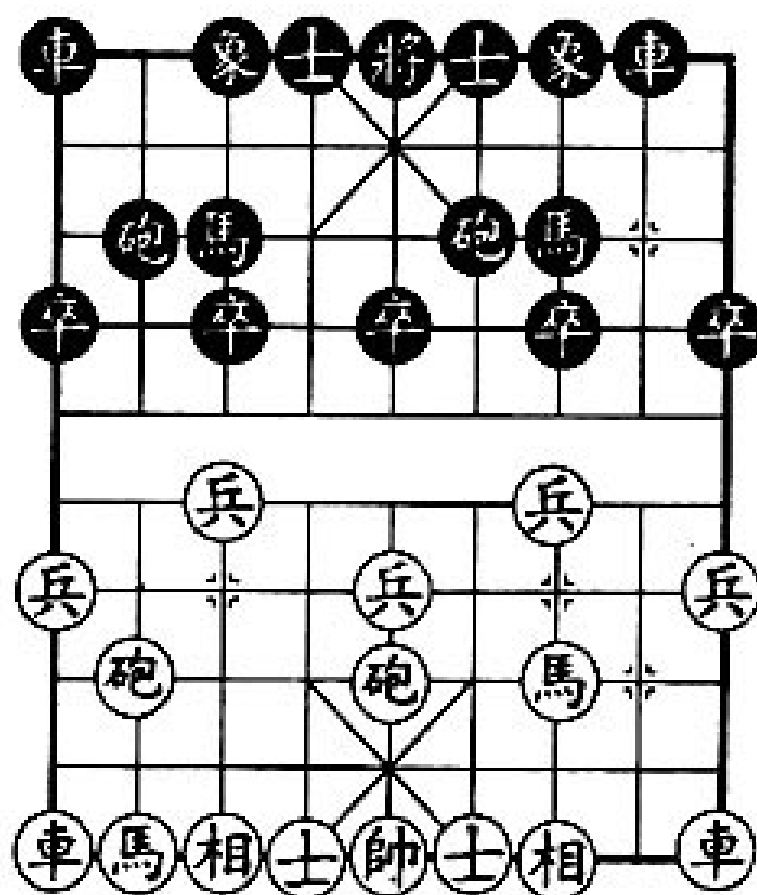

3. Chốt 3 tiến 1

Mã 8 tiến 7

4. Mã 2 tiến 3

Xe 9 bình 8

Hình 47, bên Đỏ dùng thế Lương Đầu Xà đè hai Mã của bên Đen, cuộc này là biến hóa mới vào những năm gần đây trên đấu đài. Về sau bên Đỏ chủ yếu có hai cách để lựa chọn như: Pháo 8 bình 7 và Xe 1 bình 2, xin giới thiệu cách sau

5. Xe 1 bình 2

Xe 8 bình 9

6. Mã 3 thoái 2

Tượng 3 tiến 5

7. Pháo 8 bình 7

Pháo 2 tiến 3

8. Pháo 5 bình 3

Pháo 2 bình 7

9. Tượng 3 tiến 5

Pháo 7 thoái 1

10. Xe 9 tiến 1

Xe 1 bình 2

11. xe 9 bình 4

Sĩ 4 tiến 5

12. Mã 8 tiến 9

Xe 2 tiến 6

13. xe 4 tiến 2

Mã 7 thoái 8

14. Chốt 9 tiến 1

Mã 8 tiến 9

15. Chốt 1 tiến 1

Bên Đỏ đi hay.

TRUNG PHÁO ĐỐI CÁC LOẠI BỘ CUỘC KHÁC

(từ cuộc 47- 56)

47/ Trung Pháo đối Tam Bộ Hổ bên trái

Bố cuộc trung Pháo đối Tam Bộ Hổ bên trái trên đại thế có thể chia ra hai loại là bên Đỏ tiến Chốt 3 trước hoặc tiến Chốt 7 trước. đương nhiên cũng có thể biến thành trận thế lưỡng đầu xà. Dưới đây xin giới thiệu hai phương pháp tấn công của bên Đỏ;

(1) Bên Đỏ tiến Chốt 3 trước:

1. Pháo 2 bình 5

Mã 8 tiến 7

2. Chốt 3 tiến 1

Xe 9 bình 8

H. 48

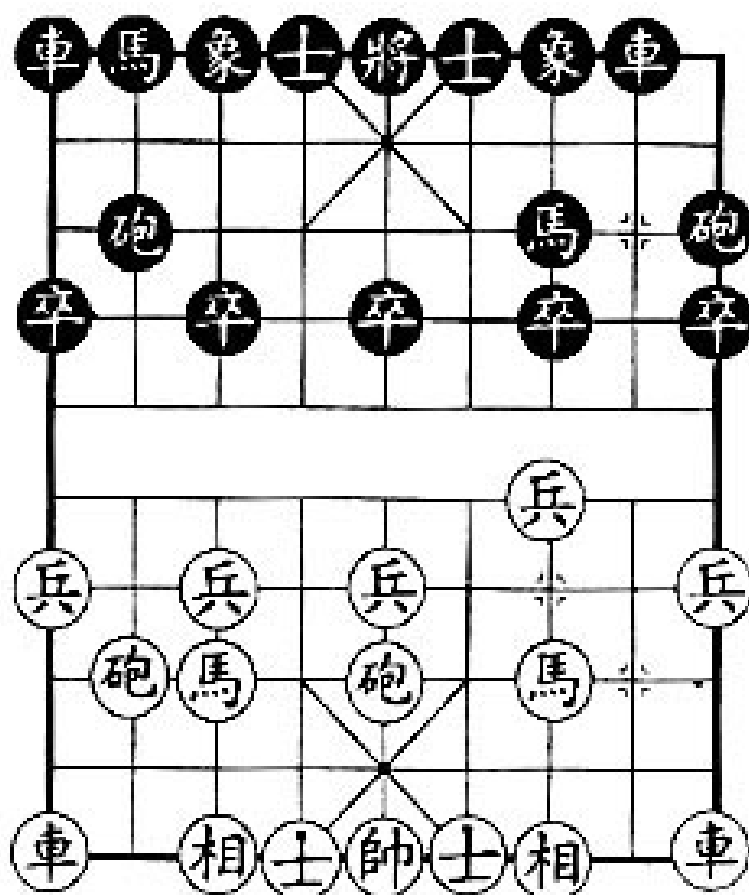

3. Mã 2 tiến 3

Pháo 8 bình 9

4. Mã 8 tiến 7

.....

Hình 48, bên Đen có mấy cách ứng phó như: Mã 2 tiến 3, Chốt 3 tiến 1, Pháo 2 bình 5, xin giới thiệu một cách:

4.

Chốt 3 tiến 1

5. Pháo 8 tiến 4

Tượng 7 tiến 5

6. Mã 3 tiến 4

Sĩ 6 tiến 5

7. Mã 4 tiến 5

Mã 7 tiến 5

8. Pháo 5 tiến 4

Mã 2 tiến 3

9. Pháo 5 bình 7

Bên Đỏ nước tiên

(2) Bên Đỏ tiến Chốt 7 trước

H. 49

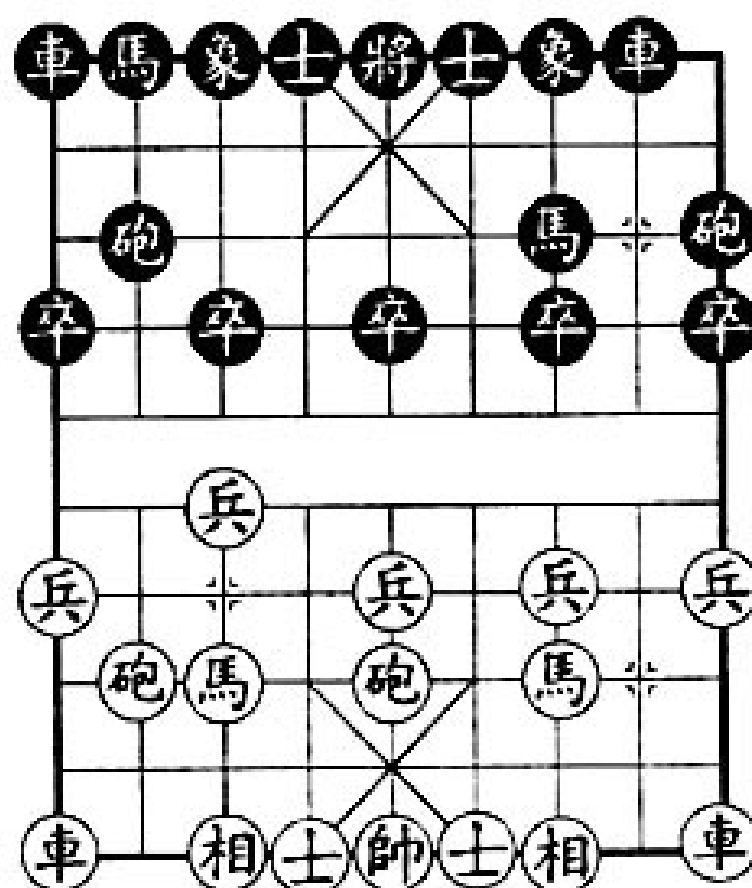

- | | |
|------------------|---------------|
| 1. Pháo 2 bình 5 | Mã 8 tiến 7 |
| 2. Mã 2 tiến 3 | Xe 9 bình 8 |
| 3. Chốt 7 tiến 1 | Pháo 8 bình 9 |
| 4. Mã 8 tiến 7 | |

Hình 49, Bối cuộc này khá thịnh hành mấy năm gần đây, bên Đen có mấy cách lựa chọn như: Chốt 7 tiến 1, Sĩ 4 tiến 5, Mã 2 tiến 3, Xe 8 tiến 4, xin giới thiệu một cách như sau:

- | | |
|------------------|---------------|
| 4. | Xe 8 tiến 4 |
| 5. Xe 1 bình 2 | Xe 8 tiến 5 |
| 6. Mã 3 thoái 2 | Chốt 7 tiến 1 |
| 7. Mã 7 tiến 6 | Mã 2 tiến 3 |
| 8. Pháo 8 bình 7 | Xe 1 bình 2 |
| 9. Xe 9 bình 8 | |

Bên Đỏ hơi tiên.

48/ Trung Pháo đối Tam Bộ Hổ bên phải.

1. Pháo 1 bình 5 Mã 2 tiến 3
2. Mã 2 tiến 3 Pháo 2 bình 1

Hình 50, bên Đen lên Mã bình Pháo trước, rồi nước sau sẽ đi Xe 1 bình 2 thành Tam Bộ hổ bên phải, loại bố cục này đã sớm lưu truyền trong dân gian, trên đấu đài mười năm gần đây lại phát triển. Đối phó loại bố cục lạ này, bên Đỏ về căn bản có mấy cách như: Mã 8 tiến 7, Mã 8 tiến 9, Xe 1 bình 2, Pháo 8 bình 6, Pháo 8 tiến 4. Bây giờ xin giới thiệu một cách.

H. 50

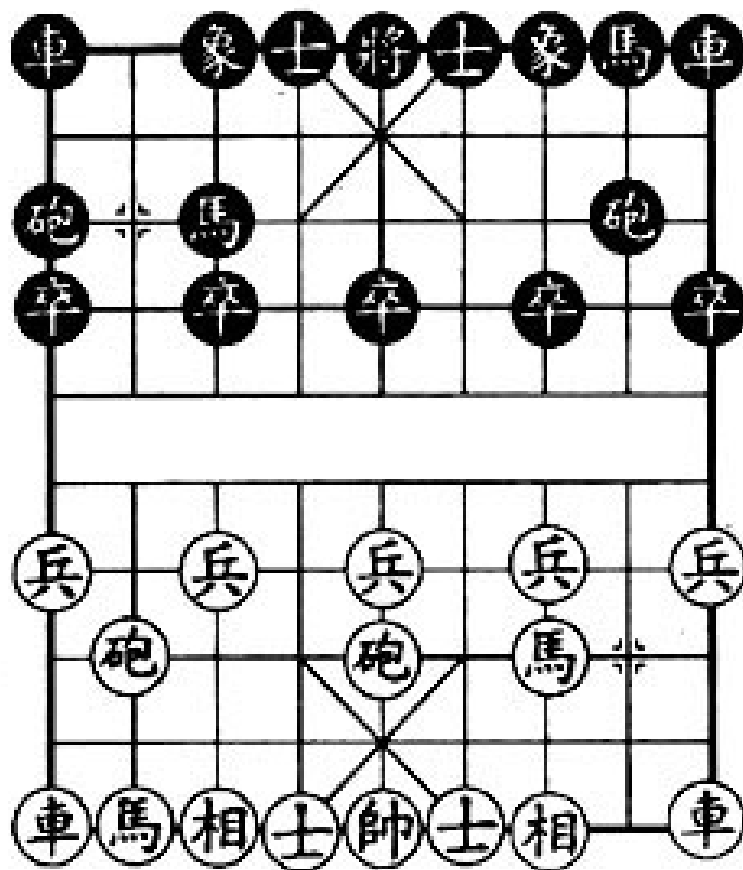

3. Mã 8 tiến 7

4. Xe 9 bình 8

5. Pháo 8 bình 9

6. xe 8 tiến 2

7. Xe 1 tiến 1

8. Xe 1 bình 4

Bên Đỏ hơi tiên.

Xe 1 bình 2

Xe 2 tiến 6

Xe 2 bình 3

Pháo 8 bình 6

Mã 8 tiến 7

49/ Trung Pháo tiến Chốt 7 đối Tả Pháo Phong Xa

1. Pháo 2 bình 5

2. Mã 2 tiến 3

3. Xe 1 bình 2

4. Chốt 7 tiến 1

Mã 8 tiến 7

Xe 9 bình 8

Chốt 7 tiến 1

Pháo 8 tiến 4

H. 51

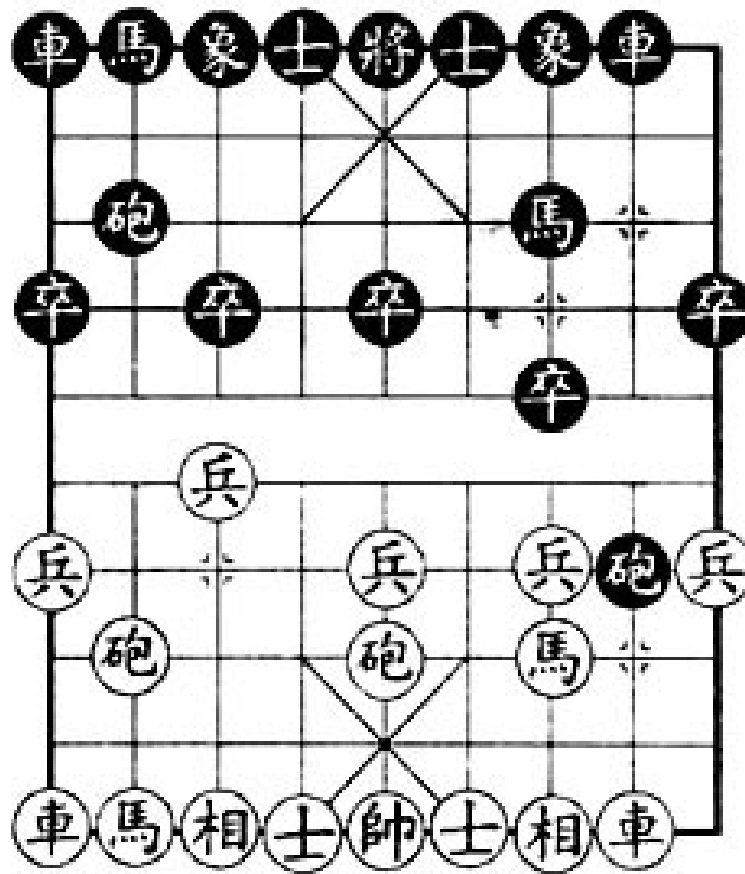

Hình 51, bên Đỏ tiến Chốt 7 trước mà không đi Xe phải qua sông, bên Đen liền tiến Pháo trái phong Xe, có sức phản kháng khá mạnh, đây là bố cuộc điển hình của chiến pháp tả cương hữu nhu. Loại bố cuộc này bắt đầu lưu hành từ thập niên 60 của thế kỷ 20, rất là thực dụng, cống hiến khá nhiều trong việc thúc đẩy sức phát triển và sáng tạo bố cuộc mới.

Tới đây, bên Đỏ có hai cách đi là: Mã 8 tiến 7 hoặc Pháo 8 tiến 2. Bây giờ xin giới thiệu cách trước:

(1) Đỏ lên Mã trong bên trái [Hình thức 1]

- | | |
|------------------|----------------|
| 5. Mã 8 tiến 7 | Tượng 3 tiến 5 |
| 6. Pháo 8 bình 9 | Sĩ 4 tiến 5 |
| 7. Xe 9 bình 8 | Pháo 2 bình 3 |
| 8. Xe 8 tiến 8 | Chốt 3 tiến 1 |

- | | |
|-------------------|---------------|
| 9. Mã 7 tiến 8 | Chốt 3 tiến 1 |
| 10. Mã 8 tiến 9 | Pháo 3 tiến 7 |
| 11. Sĩ 6 tiến 5 | Mã 2 tiến 4 |
| 12. Xe 8 bình 6 | Xe 1 bình 3 |
| 13. Pháo 9 bình 7 | Chốt 3 bình 4 |
| 14. Pháo 7 tiến 5 | Pháo 3 bình 1 |
| 15. Xe 6 thoái 4 | Mã 7 tiến 6 |

Bên Đen bắt quân lại chiếm ưu thế.

(2) Đồ lên Mã trong bên trái [Hình thức 2]

- | | |
|------------------|------------------|
| 5. Mã 8 tiến 7 | Tượng 3 tiến 5 |
| 6. Xe 9 tiến 1 | Sĩ 4 tiến 5 |
| 7. Xe 9 bình 6 | Mã 2 tiến 1 |
| 8. Chốt 5 tiến 1 | Chốt 3 tiến 1 |
| 9. Chốt 7 tiến 1 | Xe 1 bình 3 |
| 10. Mã 7 tiến 6 | Xe 3 tiến 4 |
| 11. Mã 6 thoái 8 | Pháo 8 bình 2 |
| 12. Xe 2 tiến 9 | Pháo sau tiến 5 |
| 13. Xe 2 thoái 2 | Pháo sau thoái 4 |
| 14. Xe 6 tiến 1 | Pháo 2 thoái 3 |

Bên Đen hơi ưu.

(3) Đồ lên Mã trong bên trái [Hình thức 3]

- | | |
|----------------|----------------|
| 5. Mã 8 tiến 7 | Tượng 3 tiến 5 |
|----------------|----------------|

- | | |
|------------------|---------------|
| 6. Mã 7 tiến 6 | Mã 2 tiến 3 |
| 7. Sĩ 4 tiến 5 | Pháo 2 tiến 4 |
| 8. Chốt 7 tiến 1 | Chốt 3 tiến 1 |
| 9. Mã 6 thoái 8 | Chốt 3 tiến 1 |
| 10. Mã 8 thoái 6 | Chốt 3 bình 4 |
- Bên Đen phế quân có thể công.

(4) Đồ lên Mã trong bên trái [Hình thức 4]

- | | |
|-------------------|----------------|
| 5. Mã 8 tiến 7 | Tượng 3 tiến 5 |
| 6. Xe 2 tiến 1 | Pháo 2 tiến 4 |
| 7. Xe 2 bình 6 | Pháo 2 bình 7 |
| 8. Tượng 3 tiến 1 | Mã 2 tiến 3 |
| 9. Xe 6 tiến 3 | Xe 1 bình 2 |
| 10. Xe 9 bình 8 | Xe 2 tiến 6 |

Hai bên thế quân bình

(5) Đồ lên Mã trong bên trái [Hình thức 5]

- | | |
|------------------|----------------|
| 5. Mã 8 tiến 1 | Tượng 3 tiến 5 |
| 6. Pháo 8 tiến 7 | Xe 1 bình 2 |
| 7. Xe 9 bình 8 | Pháo 2 tiến 4 |
| 8. Mã 7 tiến 6 | Sĩ 6 tiến 5 |
| 9. Mã 6 tiến 5 | Pháo 8 bình 5 |
| 10. Mã 3 tiến 5 | Xe 8 tiến 9 |

11. Mã trước tiến 3

Bên Đỏ hơi ưu.

50/ Trung Pháo đối Đơn Đẻ Mã Trục Xa

1. Pháo 2 bình 5

Mã 2 tiến 3

2. Mã 2 tiến 3

Mã 8 tiến 9

3. Xe 1 bình 2

Xe 9 bình 8

H. 52

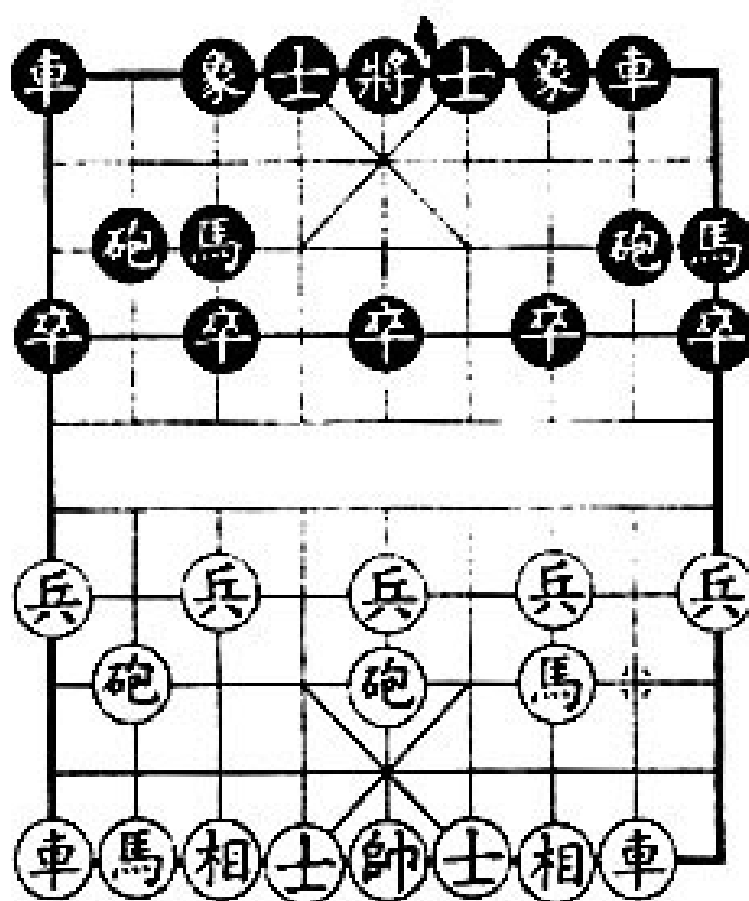

Hình 52, Bố cuộc Đơn Đẻ cũng có một lịch sử lâu dài, mười năm trước thường thấy lưu hành bố cuộc gọi là “Thất Bảo Liên Thọ”, bố cuộc này hình dung được sự quan hệ giữa các quân với nhau. Vì bố cuộc này chỉ có một Mã phòng thủ Chốt giữa nên rất dễ bị tấn công, do đó ngày càng ít người sử dụng, nhưng đối với các kỳ thủ nghiệp dư thì cuộc này rất thông dụng. Bây giờ xin giới thiệu cách tấn công khá tốt như sau:

4. Mã 8 tiến 7

Tượng 3 tiến 5

5. Chốt 7 tiến 1

Sĩ 4 tiến 5

6. Pháo 8 bình 9

7. Chốt 3 tiến 1

8. Xe 9 bình 8

9. Xe 2 tiến 4

10. Xe 2 tiến 5

11. Mã 3 tiến 4

Bên Đỏ ưu thế

Pháo 2 tiến 4

Xe 1 bình 4

Pháo 2 bình 3

Pháo 8 bình 7

Mã 9 thoái 8

51/ Trung Pháo đối Đơn Đề Mã Hoàn Xe

1. Pháo 2 bình 5

Mã 2 tiến 3

2. Mã 2 tiến 3

Xe 9 tiến 1

3. Xe 1 bình 2

.....

Hình 53. Bốc cuộc lên Xe trong khai cuộc Đơn Đề Mã chiếm Mã một tỉ lệ khá lớn, nhưng năm gần đây

H. 53

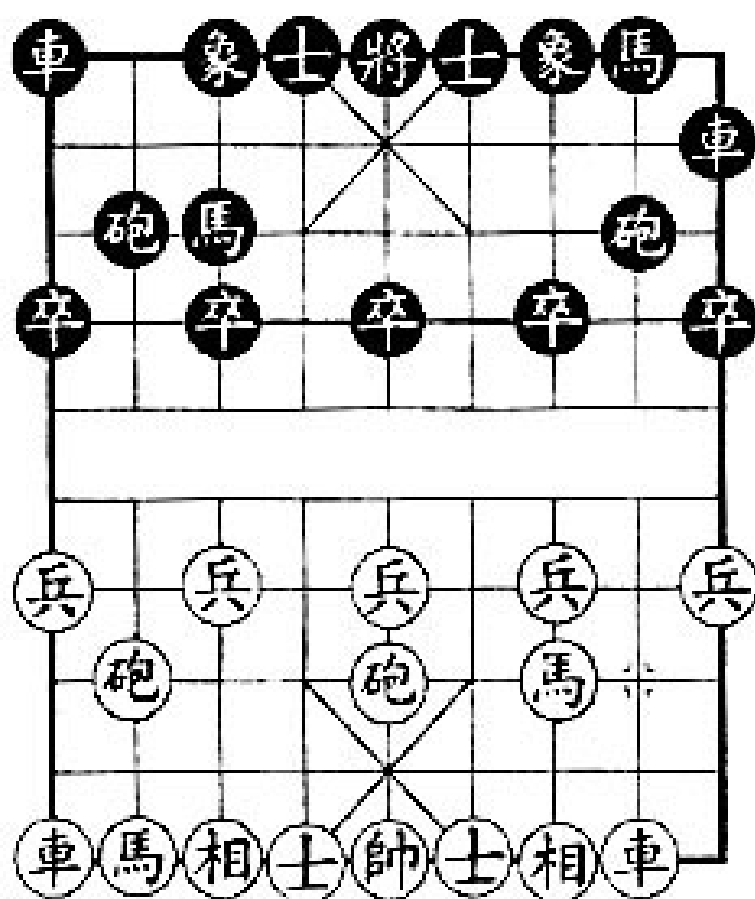

lại có thêm những sáng tạo mới. Bên Đen có hai cách ứng phó như sau:

(1) Bên Đen đi Hoành Xa Quá Cung

- | | |
|------------------|---------------|
| 3. | Xe 9 bình 4 |
| 4. Pháo 8 tiến 2 | Chốt x tiến 1 |
| 5. Mã 8 tiến 7 | Mã 8 tiến 9 |
| 6. Pháo 8 bình 3 | Pháo 8 bình 7 |
| 7. Xe 9 bình 8 | Xe 1 bình 2 |
| 8. Xe 2 tiến 5 | |
- Bên Đỏ nước tiên

(2) Bên Đen đi Hoành Xa mé sườn trái

- | | |
|------------------|-------------|
| 3. | Mã 8 tiến 9 |
| 4. Chốt 7 tiến 1 | Xe 9 bình 6 |
| 5. Mã 8 tiến 7 | Xe 1 tiến 1 |
| 6. Chốt 3 tiến 1 | Xe 1 bình 4 |
| 7. Pháo 8 tiến 2 | Sĩ 4 tiến 5 |
| 8. Mã 3 tiến 4 | |
- Bên Đỏ chiếm ưu thế.

52/ Trung Pháo đối Uyên Ương Pháo

- | | |
|------------------|---------------|
| 1. Pháo 2 bình 5 | Mã 2 tiến 3 |
| 2. Mã 2 tiến 3 | Chốt 7 tiến 1 |
| 3. Xe 1 bình 2 | Xe 9 tiến 2 |

Hình 54. Ngoài ra bên Đen còn có loại Uyên Ương Pháo tiến Chốt 3, cả hai cách đều thuộc loại bố cuộc

H. 54

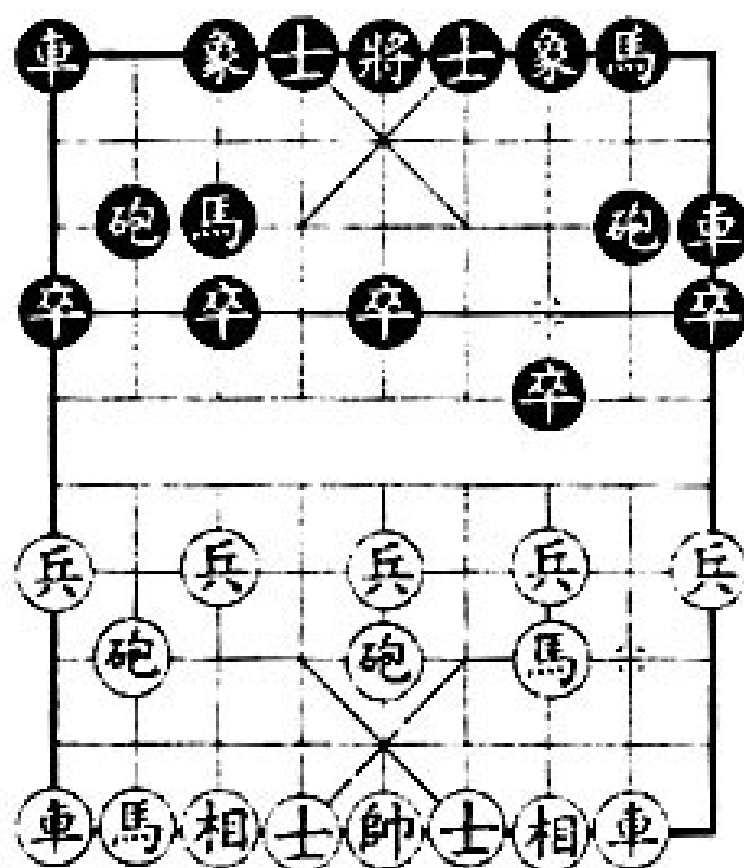

lạ. Vì ra quân khá chậm nên trên đấu đài ít người sử dụng, nhưng nếu không tìm hiểu kỹ thì cũng dễ rơi vào cạm bẫy.

Tới đây bên Đỏ có mấy phương pháp tấn công như:
Mã 8 tiến 9, Mã 8 tiến 7, Pháo 8 bình 6, Pháo 8 tiến 2. Bây giờ xin giới thiệu cách Mã 8 tiến 9:

4. Mã 8 tiến 9

Pháo 2 thoái 1

5. Xe 2 tiến 6

Tượng 7 tiến 5

(Nếu bên Đỏ đi Xe 2 tiến 4, thì Pháo 2 bình 7, Xe 9 tiến 1, Mã 8 tiến 7, Xe 9 bình 4, Chốt 7 tiến 1, Chốt 3 tiến 1, Pháo 7 bình 8 ăn Xe)

6. Xe 9 tiến 1

Pháo 2 bình 8

7. Xe 2 bình 3

Xe 1 tiến 1

8. Xe 9 bình 4

Bên Đỏ nước tiên

53/ Trung Pháo đối Quy Bối Pháo

1. Pháo 2 bình 5

Mã 8 tiến 7

2. Mã 2 tiến 3

Xe 9 tiến 1

3. Xe 1 bình 2

Pháo 8 thoái 1

H. 55

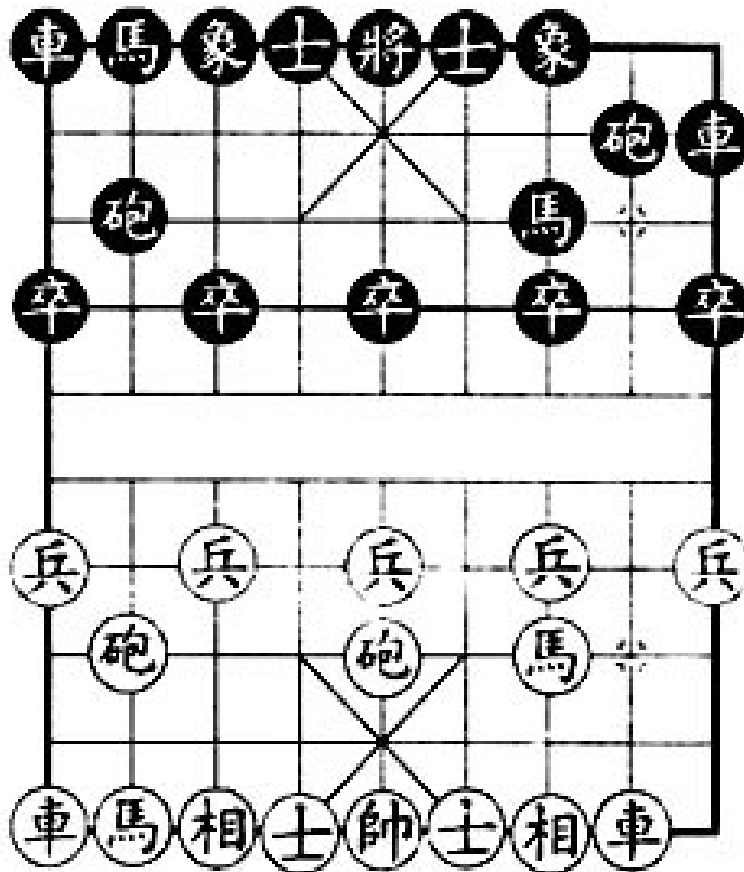

Hình 55, bên Đen lấy Bối Quy Pháo đối phó Trung Pháo, cũng là loại bố cuộc hiếm thấy. Về sau Đỏ có mấy cách đi như: Pháo 8 tiến 2, Mã 8 tiến 7, Mã 8 tiến 9, Xe 2 tiến 4. Bây giờ xin giới thiệu cách Tuấn Hà như sau:

4. Xe 2 tiến 4

Pháo 8 bình 3

5. Xe 2 bình 6

Tượng 3 tiến 5

6. Chốt 3 tiến 1

Chốt 3 tiến 1

7. Mã 8 tiến 9

Mã 2 tiến 3

8. Pháo 8 bình 7

Bên Đỏ nước tiên

54/ Trung Pháo đối Tả Diệp Pháo

1. Pháo 2 bình 5

Pháo 8 tiến 1

H. 56

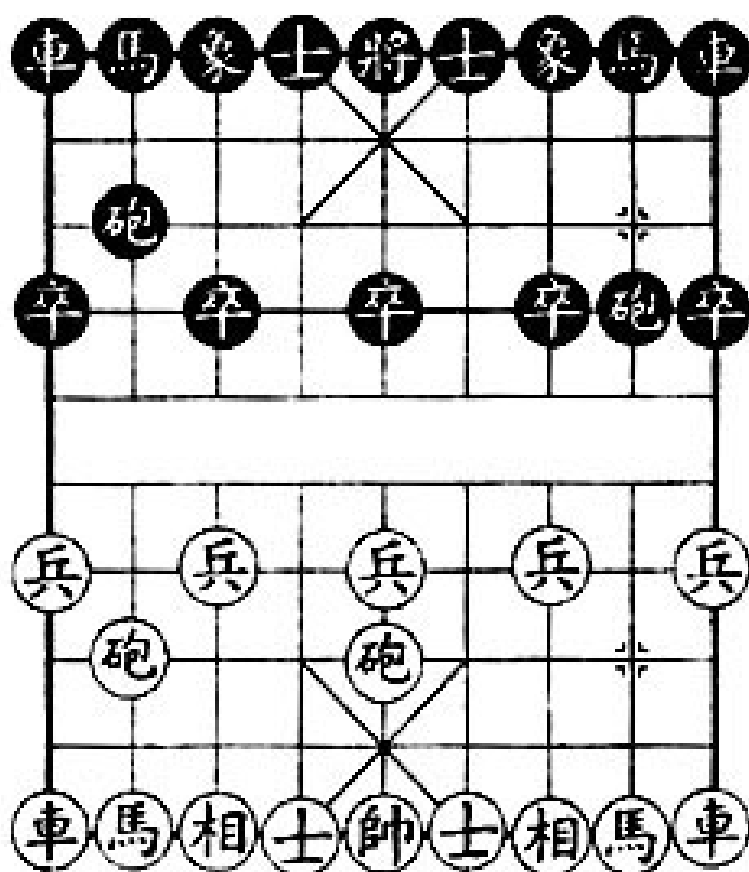

Hình 56, Đen chuẩn bị Pháo 2 bình 8 phòng Xe Đò bên phải, gọi là Diệp Pháo, đây là loại bố cuộc có khuyết điểm nên rất ít người sử dụng, bây giờ xin giới thiệu một cách phá trận:

2. Mã 8 tiến 7

Pháo 2 bình 8

3. Pháo 8 tiến 5

Bên Đò nước tiên.

Bên Đò thâm nhập tuyến thứ 3 của bên Đen, khiến cho Đen không thể lên Tượng hoặc lên Mã trong được, tới đây cuộc thế khó điều chỉnh.

55/ Trung Pháo đối Quải Giác Mã

1. Pháo 2 bình 5

Mã 8 tiến 7

2. Mã 2 tiến 3

Chốt 7 tiến 1

3. Chốt 7 tiến 1

Tượng 3 tiến 5

4. Mã 8 tiến 7

Mã 2 tiến 4

Hình 57. Bên Đen cũng có thể tiến Chốt 3 lên Tượng trái, hình thức này gọi là Quả Giác Mã (Mã treo ở góc Sĩ), cũng còn gọi là Chuyển Giác Mã, Xuyên Cung Mã. Đây là loại bố cuộc xưa, hiện nay trên đấu đài gần như tuyệt tích, nhưng trong dân gian lưu hành cũng khá rộng rãi, xin giới thiệu một cách biến hóa sau:

H. 57

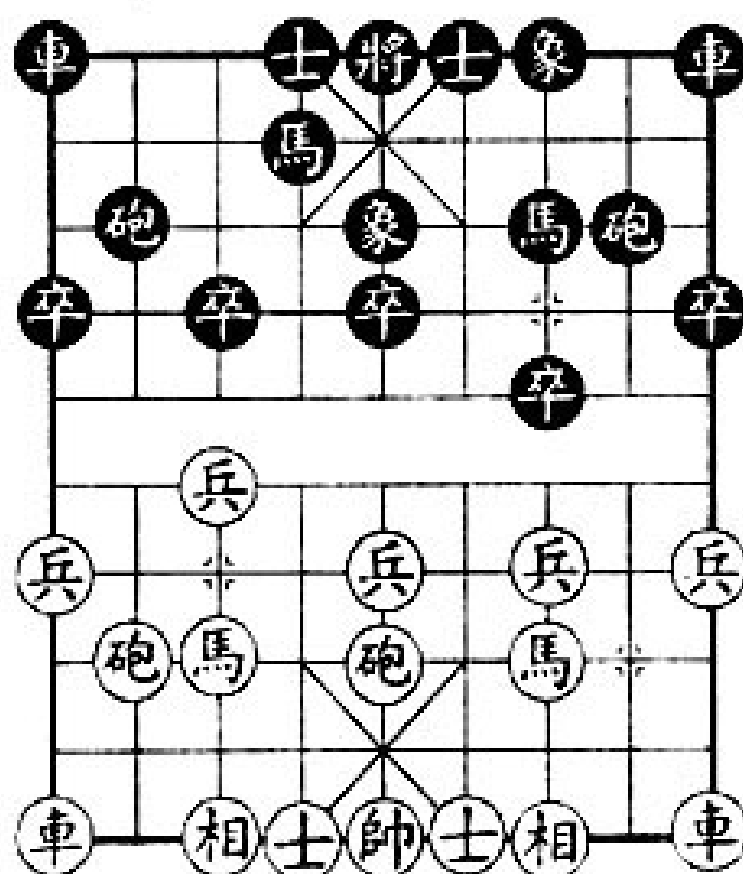

5. Xe 1 tiến 1

Xe 9 tiến 1

6. Xe 1 bình 6

Mã 7 tiến 6

7. Xe 6 tiến 4

Mã 6 tiến 7

8. Pháo 5 bình 6

Mã 4 tiến 6

9. Tượng 7 tiến 5

Bên Đỏ nước tiên.

56/ Trung Pháo trực xa đối tá Pháo tuần hà

- | | |
|------------------|---------------|
| 1. Pháo 2 bình 5 | Mã 8 tiến 7 |
| 2. Mã 2 tiến 3 | Xe 9 bình 8 |
| 3. Xe 1 bình 2 | Pháo 8 tiến 2 |

Hình 58. Đen lấy Tá Pháo Tuần Hà để đối phó Trung Pháo Trực Xa của bên Đỏ, ý muốn chặn không cho Xe Đỏ qua sông, ngoài ra còn có tác dụng quấy rối. Vì biến hóa khá ít, nên trên đấu đài ít gặp, nhưng trong dân gian thì thấy nhiều. Về sau Đỏ chủ yếu có mấy cách tấn công như: Chốt 3 tiến 1, Chốt 7 tiến 1 và Mã 8 tiến 9. Bây giờ xin giới thiệu một cách:

- | | |
|------------------|----------------|
| 4. Mã 8 tiến 9 | Mã 2 tiến 3 |
| 5. Chốt 3 tiến 1 | Tượng 3 tiến 5 |
| 6. Chốt 7 tiến 1 | Chốt 3 tiến 1 |
| 7. Chốt 7 tiến 1 | Tượng 5 tiến 3 |

H. 58

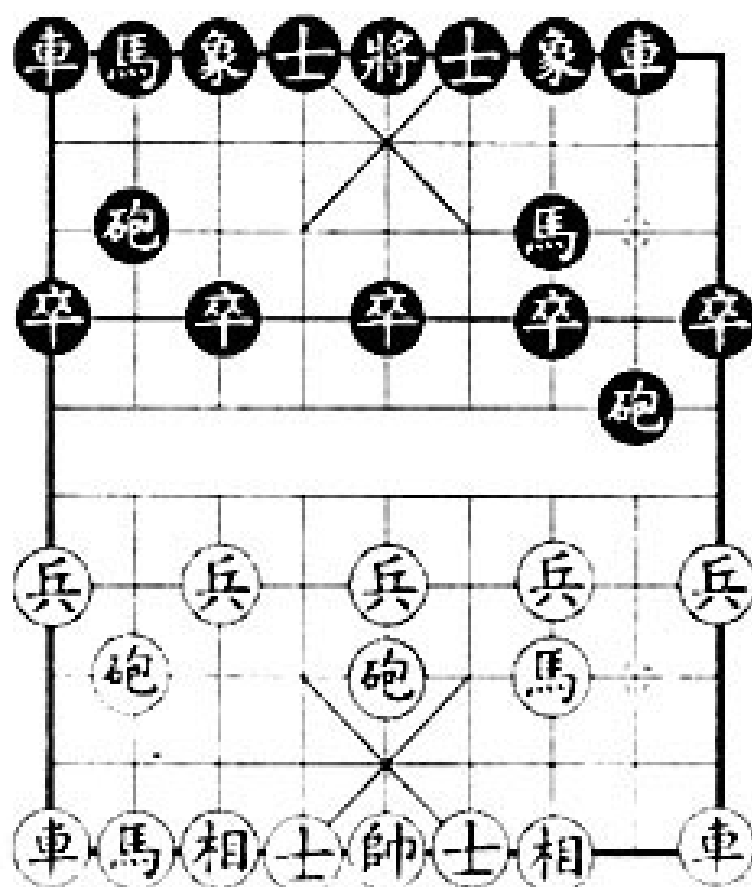

8. Pháo 8 tiến 4

Tượng 3 thoái 5

9. Pháo 8 bình 3

Bên Đò nước tiên.

TIẾT 3

CÁC LOẠI BỐ CUỘC KHÔNG PHẢI TRUNG PHÁO

Các loại bố cuộc không phải Trung Pháo là chỉ các loại bố cuộc mà nước đầu tiên là: Tiến Chốt, lên Tượng, lên Mã. Các loại bố cuộc này trong các sách cờ cổ xưa ghi chép rất ít, ngày nay mới được sử dụng rộng rãi và phát triển nhanh chóng. Trải qua nhiều nỗ lực nghiên cứu và không ngừng tổng kết của các kỳ thủ, phần lớn đã được xếp thành hệ thống, phân loại tỉ mỉ. Đối với mọi người, đặc điểm và quy tắc của loại bố cuộc này cũng đã được nhận thức một cách đúng đắn, và nó đã trở thành loại bố cuộc quan trọng, chiếm một tỉ lệ khá lớn trên đấu đài. Người mới học sau khi nghiên cứu học tập các loại bố cuộc Trung Pháo, bước kế tiếp là phải hiểu rõ các loại bố cuộc không có Trung Pháo này. Dưới đây phân loại và giới thiệu một số bố cuộc trong nhóm này.

LOẠI TIẾN CHỐT

(Từ cuộc 57- 62)

Nước đầu tiên đi là nước Chốt 3 hoặc Chốt 7, tục gọi là “Tiên Nhân Chi Lộ”, đây là loại bố cuộc kiêm cả công lẫn thủ, từng được thịnh hành trên đấu đài từ

thập niên 30 của thế kỷ 20, mười năm gần đây lại càng phát triển mạnh. Hiện tại chiếm một tỷ lệ lớn nhất trong các bố cuộc không phải Trung Pháo trên đấu đài. Bên Đen ứng phó bằng cách bình Pháo sau lưng Chốt là một trong những loại biến hóa lớn nhất của nhóm này, các loại biến hóa khác cũng có nhiều loại nhiều dạng, khó mà nói cho hết, dưới đây chỉ xin giới thiệu một số biến hóa.

57/ Tiến Bình Đối Tốt Để Pháo (tiến Chốt đối Pháo sau Chốt) biến Đỏ đi Pháo đầu bên phải đối Đen đi lên Tượng phải

- | | |
|------------------|----------------|
| 1. Chốt 7 tiến 1 | Pháo 2 bình 3 |
| 2. Pháo 2 bình 5 | Tượng 3 tiến 5 |

Hình 59, đây là hình thức rất thịnh hành trong những năm gần đây, bên Đỏ về sau chủ yếu có mấy

H. 59

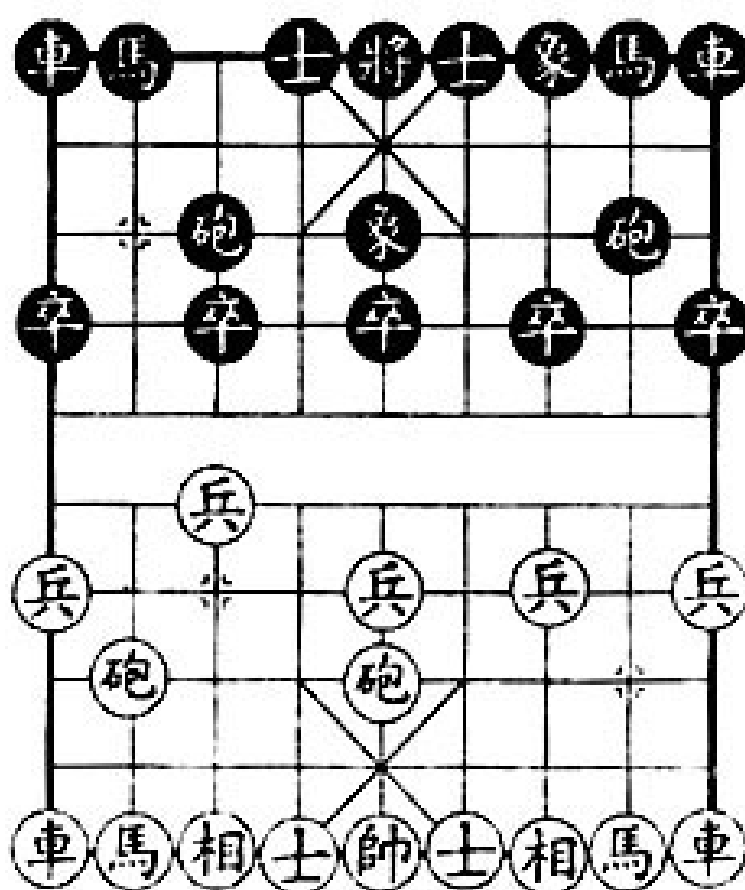

cách lựa chọn như: Mã 2 tiến 3, Mã 8 tiến 9, Pháo 5 tiến 4, Sĩ 6 tiến 5. Bây giờ xin giới thiệu một cách:

3. Mã 2 tiến 3

Xe 9 tiến 1

4. Xe 1 bình 2

Xe 9 bình 2

5. Mã 8 tiến 7

Mã 8 tiến 9

6. Pháo 8 bình 9

Mã 2 tiến 4

7. Mã 7 tiến 6

Sĩ 4 tiến 5

8. Pháo 9 bình 6

Bên Đỏ hơi tiên, về sau biến hóa còn rất phức tạp.

58/ Tiến Binh Đối Tốt Để Pháo (Tiến Chốt đối Pháo sau Chốt) - biến Đồ đi Pháo đầu bên phải đối Đen đi lên Tượng trái

1. Chốt 7 tiến 1

Pháo 2 bình 3

2. Pháo 2 bình 5

Tượng 7 tiến 5

H. 60

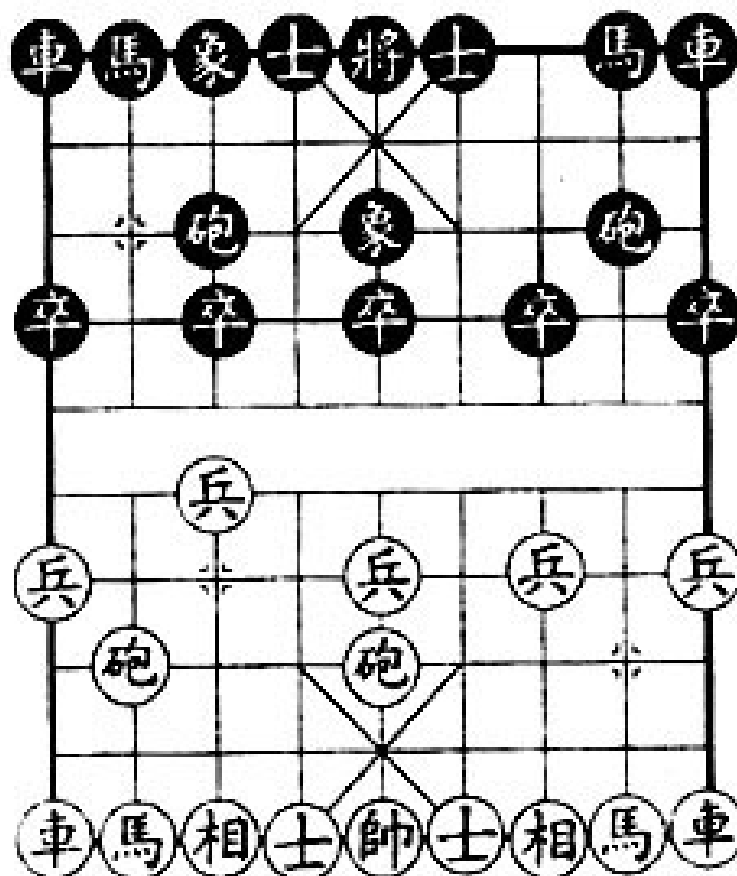

Hình 60, cuộc này những năm gần đây phát triển khá mạnh, tạo thành một biến cách riêng biệt. Bên Đỏ chủ yếu có mấy cách chọn lựa như: Mã 8 tiến 9, Mã 2 tiến 3, Pháo 5 tiến 4, dưới đây xin giới thiệu các lên Mã biến:

3. Mã 8 tiến 9

Mã 2 tiến 1

4. Xe 9 bình 8

Xe 1 tiến 1

5. Chốt 9 tiến 1

Xe 1 bình 4

6. Mã 9 tiến 8

Xe 4 tiến 4

7. Mã 8 tiến 9

Xe 4 bình 3

8. Pháo 8 tiến 6

Bên Đỏ nước tiên

59/ Tiến Binh Đối Tốt Để Pháo (tiến Chốt đối Pháo sau Chốt) -biến Đỏ di Pháo đầu bên phải đối các loại khác.

H. 61

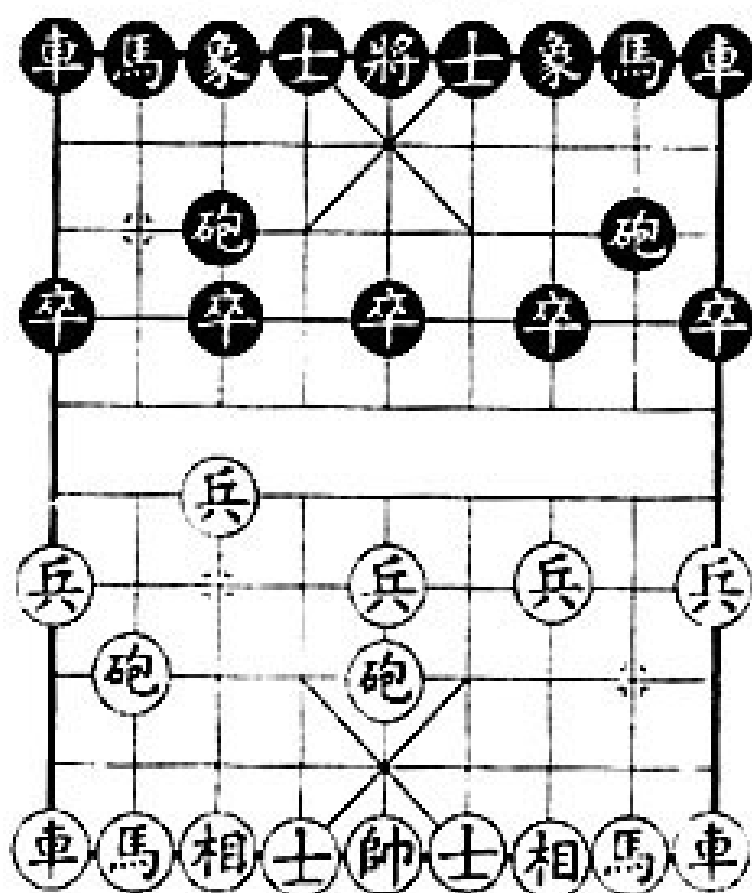

- | | |
|------------------|---------------|
| 1. Chốt 7 tiến 1 | Pháo 2 bình 3 |
| 2. Pháo 2 bình 5 | |

Hình 61, bên Đen ngoài cách lên Tượng còn có một số biến hóa khác như: Pháo 8 bình 5, Mã 8 tiến 7

(1) Bồ Thuận Pháo

- | | |
|------------------|---------------|
| 2. | Pháo 8 bình 5 |
| 3. Mã 2 tiến 3 | Mã 2 tiến 1 |
| 4. Mã 8 tiến 7 | Xe 1 bình 2 |
| 5. Xe 9 bình 8 | Chốt 3 tiến 1 |
| 6. Mã 7 tiến 6 | Chốt 3 tiến 1 |
| 7. Mã 6 tiến 5 | Pháo 3 tiến 1 |
| 8. Pháo 8 tiến 5 | Xe 9 tiến 1 |
| 9. Xe 1 tiến 1 | |
- Bên Đỏ nước tiên

(2) Đen nhảy Mã bên trái lên phía trong

- | | |
|------------------|-----------------|
| 2. | Mã 8 tiến 7 |
| 3. Mã 2 tiến 3 | Chốt 3 tiến 1 |
| 4. Xe 1 bình 2 | Chốt 3 tiến 1 |
| 5. Xe 1 bình 2 | Chốt 3 tiến 1 |
| 6. Mã 8 tiến 9 | Xe 9 bình 8 |
| 7. Xe 2 tiến 4 | Chốt 3 tiến 1 |
| 8. Pháo 8 tiến 5 | Tượngg 3 tiến 5 |
| 9. Mã 9 tiến 7 | |
- Bên Đỏ nước tiên

60/ Tiến Binh Đối Tốt Để Pháo (tiến Chốt đối Pháo sau Chốt)- biến Đồ đi các loại khác

H. 62

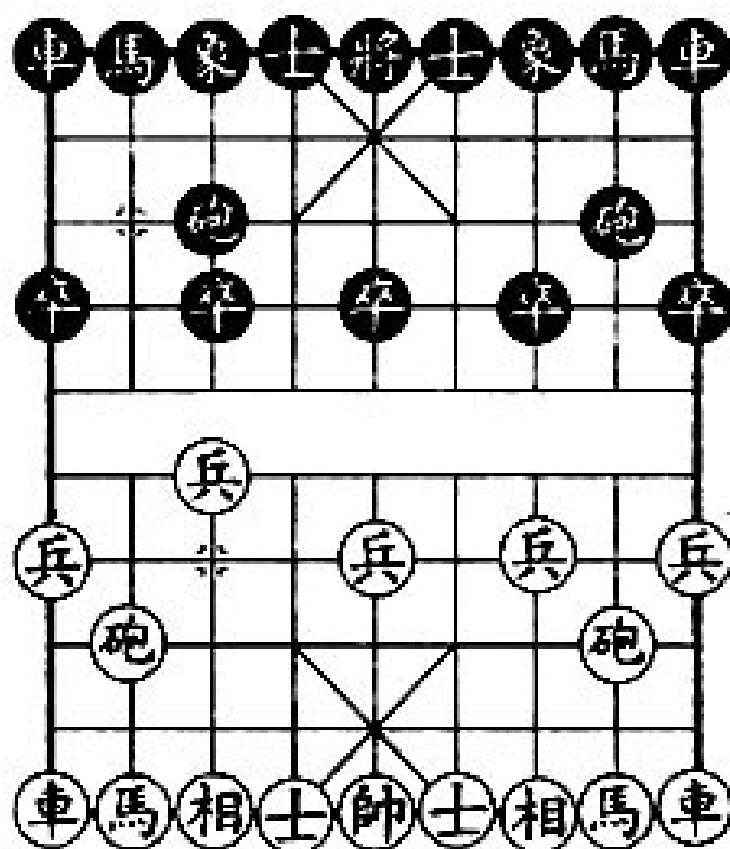

1. Chốt 7 tiến 1

Pháo 2 binh 3

Hình 62, bên Đồ ngoại trừ các cách đi kể trên, còn có các cách đi khác như Pháo 8 binh 5, Tượng 3 tiến 5, Tượng 7 tiến 5, Pháo 2 tiến 2. bây giờ phân ra giới thiệu như sau:

(1) Bên Đồ đi Pháo đầu bên trái

2. Pháo 8 binh 5

Pháo 8 binh 5

3. Mã 2 tiến 3

Mã 8 tiến 7

4. Xe 1 binh 2

Chốt 3 tiến 1

5. Mã 8 tiến 9

Chốt 3 tiến 1

6. Xe 9 binh 8

Xe 9 tiến 1

7. Sĩ 6 tiến 5

Xe 9 binh 4

- | | |
|-------------------|-------------|
| 8. Pháo 2 tiến 4 | Mã 2 tiến 1 |
| 9. Xe 2 tiến 5 | Xe 4 tiến 2 |
| 10. Chốt 3 tiến 1 | Xe 1 tiến 1 |
| 11. Chốt 3 tiến 1 | Xe 4 tiến 1 |
| 12. Mã 3 tiến 4 | Xe 4 bình 7 |
| 13. Xe 8 tiến 5 | |
| Bên Đỏ nước tiên. | |

(2) Bên Đỏ lên Tượng phải

- | | |
|--------------------------------|----------------|
| 2. Tượng 3 tiến 5 | Mã 2 tiến 1 |
| 3. Mã 8 tiến 7 | Xe 1 bình 2 |
| 4. Mã 7 tiến 6 | Mã 8 tiến 7 |
| 5. Xe 9 tiến 1 | Xe 2 tiến 4 |
| 6. Xe 9 bình 4 | Chốt 7 tiến 1 |
| 7. Pháo 8 bình 6 | Tượng 7 tiến 5 |
| 8. Xe 4 tiến 5 | Sĩ 6 tiến 5 |
| 9. Mã 6 tiến 5 | Mã 7 tiến 5 |
| 10. Xe 4 bình 5 | |
| Bên Đỏ nhiều quân hơn tốt hơn. | |

(3) Bên Đỏ lên Tượng trái

- | | |
|-------------------|---------------|
| 2. Tượng 7 tiến 5 | Mã 2 tiến 1 |
| 3. Mã 8 tiến 7 | Xe 1 bình 2 |
| 4. Xe 9 bình 8 | Pháo 8 bình 5 |
| 5. Pháo 8 tiến 4 | Mã 8 tiến 7 |
| 6. Mã 2 tiến 1 | Xe 9 bình 8 |
| 7. Xe 1 bình 2 | Chốt 3 tiến 1 |

Bên Đen có thể vừa ý, thành thế đối công.

(4) Bên Đỏ đi Pháo phải tuần hà

- | | |
|-------------------|----------------|
| 2. Pháo 2 tiến 2 | Chốt 3 tiến 1 |
| 3. Mã 8 tiến 9 | Chốt 3 tiến 1 |
| 4. Chốt 3 tiến 1 | Tượng 7 tiến 5 |
| 5. Pháo 2 bình 7 | Mã 2 tiến 1 |
| 6. Tượng 3 tiến 5 | Mã 8 tiến 6 |
| 7. Xe 9 bình 8 | Xe 1 bình 2 |
| 8. Xe 1 tiến 1 | |

Đại khái thế của hai bên quân bình.

61/ Tiến Chốt đối các loại khác

1. Chốt 7 tiến 1

Hình 63. Bên Đen ngoài trừ cách đi Pháo sau Chốt,

H. 63

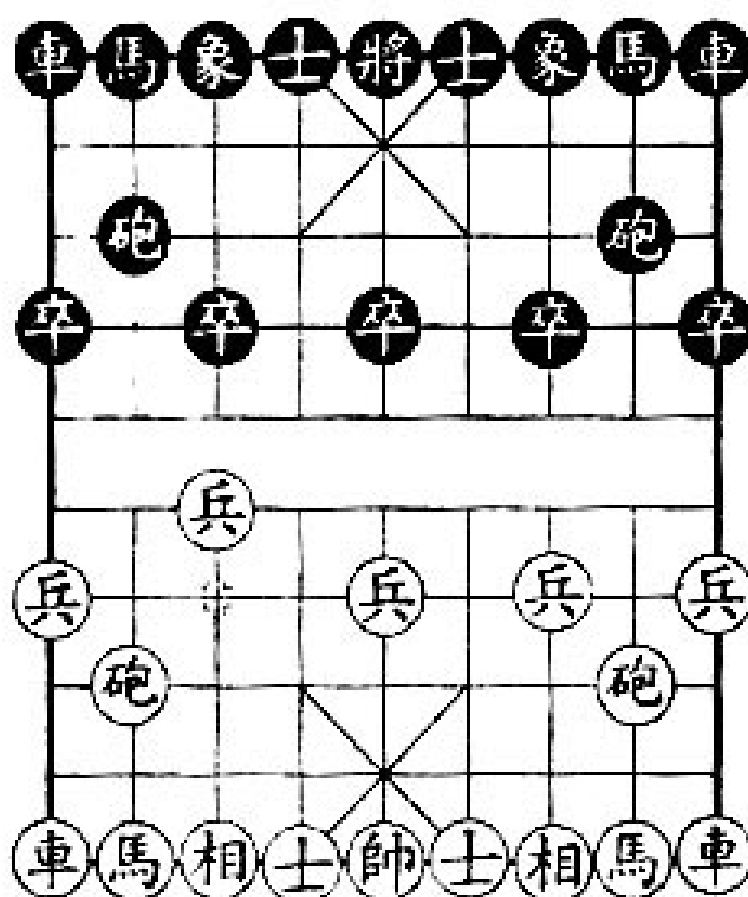

còn có các phương pháp ứng phó khác như: Chốt 7 tiến 1, Mã 8 tiến 7, Tượng 3 tiến 5, Pháo 8 bình 5; ngoài ra còn có một số cách không gặp nhiều như: Chốt 3 tiến 1, Pháo 2 bình 5, Pháo 8 bình 3; cho tới các loại như: Quá Cung Pháo, Sĩ Giác Pháo, Mã biên, vì khuôn khổ có hạn không thể kể hết trong tập sách này, bây giờ xin giới thiệu vài cách như:

(1) Đen tiến Chốt 7 [Hình thức 1]

1. Chốt 7 tiến 1	Chốt 7 tiến 1
2. Mã 8 tiến 9	Mã 8 tiến 7
3. Xe 9 tiến 1	Tượng 7 tiến 5
4. Tượng 3 tiến 5	Mã 2 tiến 1
5. Xe 9 bình 3	Pháo 8 thoái 1
6. Chốt 3 tiến 1	Pháo 8 tiến 7
7. Chốt 3 tiến 1	Xe 9 bình 8
8. Pháo 2 bình 4	Pháo 7 tiến 3
9. Mã 2 tiến 1	Pháo 2 bình 4
10. Mã 7 tiến 8	
Bên Đỏ hơi tốt	

(2) Đen tiến Chốt [Hình thức 2]

1. Chốt 7 tiến 1	Chốt 7 tiến 1
2. Pháo 2 bình 3	Pháo 8 bình 5
3. Chốt 3 tiến 1	Pháo 5 tiến 4
4. Chốt 3 tiến 1	Mã 8 tiến 9
5. Mã 8 tiến 7	Pháo 2 bình 5
6. Mã 7 tiến 5	Pháo 5 tiến 4

7. Chốt 9 tiến 1

Pháo đầu không của bên Đen khó đứng vững, bên Đỏ chiếm ưu thế.

Đôi Bình Cuộc thuộc về loại bố cuộc không định hình nhất định, có thể chuyển biến thành nhiều loại bố cuộc khác nhau, trên là hai cách biến hóa thường gặp. Kỹ thủ muốn sử dụng loại bố cuộc này, phải thuần thục các loại bố cuộc Trung Pháo hoặc các loại bố cuộc khác.

(3) Đen lên Mã trong bên trái

1. Chốt 7 tiến 1

Mã 8 tiến 7

Đến đây, Đỏ có thể chọn lựa các nước như: bình Pháo đầu, Mã 8 tiến 7, Chốt 3 tiến 1. Dưới đây xin giới thiệu một cách mới nhất:

2. Chốt 3 tiến 1

Pháo 8 bình 9

3. Pháo 2 bình 4

Xe 9 bình 8

4. Mã 2 tiến 3

Chốt 3 tiến 1

5. Chốt 7 tiến 1

Xe 8 tiến 4

6. Chốt 7 tiến 1

Chốt 7 tiến 1

7. Chốt 3 tiến 1

Xe 8 bình 7

8. Xe 1 tiến 2

Tượng 3 tiến 5

9. Tượng 7 tiến 5

Mã 7 tiến 6

10. Mã 8 tiến 7

Mã 2 tiến 4

Hai bên bình tiên

(4) Đen lên Tượng phải

1. Chốt 7 tiến 1

Tượng 3 tiến 5

Đến đây, bên Đỏ có các cách như: Pháo 2 bình 5,

Pháo 8 bình 5, Pháo 8 bình 6 và Mã 8 tiến 7, dưới đây xin giới thiệu một loại:

- | | |
|------------------|-------------|
| 2. Pháo 8 bình 6 | Mã 2 tiến 3 |
| 3. Mã 8 tiến 7 | Xe 1 bình 2 |
| 4. Xe 9 bình 8 | Mã 8 tiến 9 |
| 5. Mã 2 tiến 3 | Xe 9 tiến 1 |
| 6. Pháo 2 bình 1 | |
| Bên Đỏ nước tiên | |

(5) Bên Đen đi Pháo đầu bên trái

- | | |
|-------------------|---------------|
| 1. Chốt 7 tiến 1 | Pháo 8 bình 5 |
| 2. Mã 2 tiến 3 | Mã 8 tiến 7 |
| 3. Xe 1 bình 2 | Xe 9 bình 8 |
| 4. Mã 8 tiến 7 | Xe 8 tiến 4 |
| 5. Pháo 2 bình 1 | Xe 8 tiến 5 |
| 6. Mã 3 thoái 2 | Mã 2 tiến 1 |
| 7. Tượng 7 tiến 5 | Pháo 2 bình 4 |
| 8. Xe 9 bình 8 | Xe 1 bình 2 |
| 9. Pháo 8 bình 6 | |
| Bên Đỏ khá hay. | |

(6) Bên Đen phế Chốt 3

- | | |
|-------------------|----------------|
| 1. Chốt 7 tiến 1 | Chốt 3 tiến 1 |
| 2. Chốt 7 tiến 1 | Tượng 3 tiến 5 |
| 3. Chốt 7 tiến 1 | Mã 2 tiến 4 |
| 4. Chốt 7 bình 6 | Xe 1 bình 3 |
| 5. Tượng 7 tiến 5 | Xe 3 tiến 8 |

- | | |
|--------------------|--------------|
| 6. Sĩ 6 tiến 5 | Xe 3 bình 2 |
| 7. Mã 8 tiến 6 | Xe 2 bình 4 |
| 8. Pháo 8 bình 6 | Xe 4 bình 3 |
| 9. Pháo 6 tiến 6 | Xe 3 thoái 7 |
| 10. Pháo 6 thoái 1 | |
- Bên Đỏ chiếm ưu thế.

(7) Bên Đen dùng Kim Câu Pháo [Hình thức 1]

- | | |
|------------------|----------------|
| 1. Chốt 7 tiến 1 | Pháo 8 bình 3 |
| 2. Pháo 2 bình 5 | Mã 8 tiến 7 |
| 3. Mã 8 tiến 7 | Tượng 3 tiến 5 |
| 4. Mã 7 tiến 6 | Xe 9 bình 8 |
| 5. Mã 2 tiến 3 | Mã 2 tiến 4 |
| 6. Xe 1 tiến 1 | Xe 8 tiến 4 |
| 7. Pháo 8 tiến 2 | Chốt 3 tiến 1 |
| 8. Chốt 7 tiến 1 | Xe 8 bình 3 |

Bên Đen phản tiên.

(8) Bên Đen dùng Kim Câu Pháo [Hình thức 2]

- | | |
|-------------------|---------------|
| 1. Chốt 7 tiến 1 | Pháo 8 bình 3 |
| 2. Tượng 7 tiến 5 | Mã 8 tiến 7 |
| 3. Xe 1 tiến 1 | Xe 9 bình 8 |
| 4. Xe 1 bình 6 | Mã 2 tiến 1 |
| 5. Chốt 1 tiến 1 | Chốt 1 tiến 1 |

6. Xe 6 tiến 3

Bên Đỏ nước tiên

62/ Biên Bình Cuộc

Nước đầu tiên lên Chốt biên, ý muốn mở đường cho Mã, Tục gọi là “Cừu Vĩ Quy” (Rùa chín đuôi). Loại bố cục này tương cận với loại bố cục lên Mã biên, hiếm thấy trên đấu đài, lưu hành nhiều trong dân gian.

1. Chốt 9 tiến 1 Chốt 7 tiến 1

Nếu bên Đen đi Pháo 8 bình 5, thì bên Đỏ đi Pháo 2 bình 5, thành cuộc Thuận Pháo.

- | | |
|------------------|------------------|
| 2. Mã 8 tiến 9 | Mã 8 tiến 7 |
| 3. Mã 2 tiến 3 | Mã 2 tiến 3 |
| 4. Xe 9 tiến 1 | Tượng 3 tiến 5 |
| 5. Mã 9 tiến 8 | Pháo 2 tiến 5 |
| 6. Pháo 2 bình 8 | Chốt 3 tiến 1 |
| 7. Xe 1 bình 2 | Xe 9 bình 8 |
| 8. Xe 2 tiến 6 | Bên Đồ nước tiến |

LOẠI LÊN TƯỢNG

(Từ cuộc 63- 66)

Nước đầu tiên lên Tượng, gọi là Phi Tượng Cuộc, phòng thủ kiên cố trước, rồi mới tiến công, đây là loại bố cuộc có hình thức ổn định vững chắc, rất phát triển trong 30 năm gần đây. Phương pháp ứng phó Phi Tượng Cuộc có rất nhiều, lấy lên Tượng phải làm thí dụ, bên Đen có thể đi: Trung Pháo, Quá Cung Pháo, Sĩ Giác Pháo, Kim Câu Pháo, Tốt Để Pháo, lên Mã trong, lên Mã biên, tiến Chốt, lên Tượng. Trong các loại trên thường sử dụng nhất là: Pháo 8 bình 5, Pháo 8 bình 4

63/ Phi Tượng đối tá Trung Pháo

H. 64

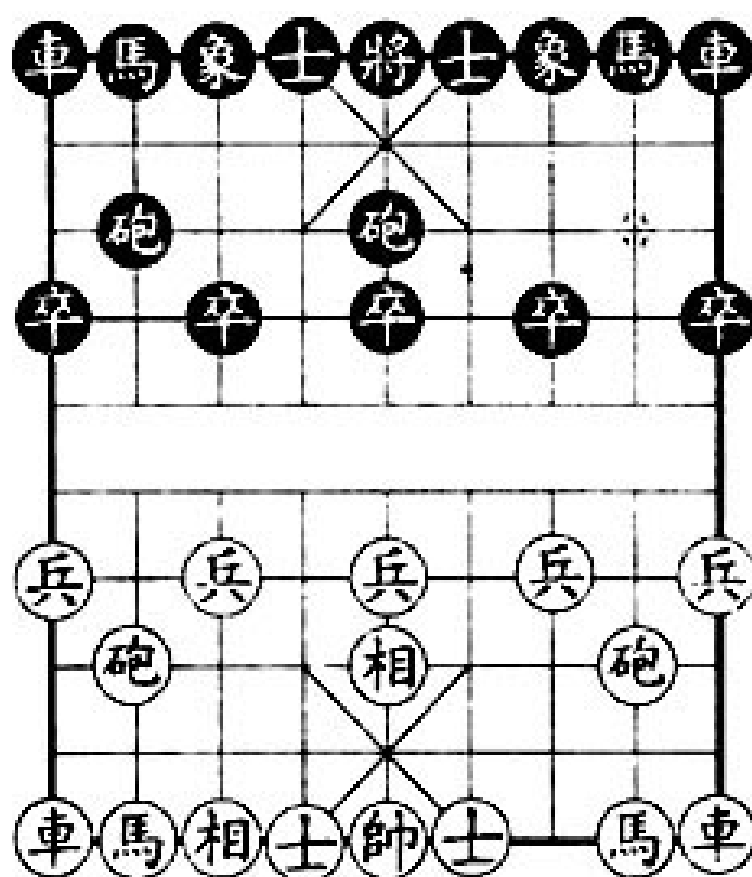

1. Tượng 3 tiến 5

Pháo 8 bình 5

Hình 64, bên Đen đại khái có hai cách đi như sau:

(1) Bên Đen đi Bình Phong Mã:

2. Mã 2 tiến 3

Mã 8 tiến 7

3. Mã 8 tiến 7

Mã 2 tiến 1

4. Xe 1 bình 2

Xe 9 bình 8

5. Chốt 3 tiến 1

Pháo 2 bình 4

6. Xe 9 bình 8

Xe 1 bình 2

7. Sĩ 4 tiến 5

Xe 2 tiến 4

8. Pháo 8 bình 9

Xe 2 tiến 5

9. Mã 7 thoái 8

Xe 8 tiến 4

10. Pháo 2 bình 1

Xe 8 bình 2

11. Mã 8 tiến 7 Bên Đỏ hơi tiên.

(2) Bên Đỏ đi Phán Cung Mã

2. Mã 8 tiến 7	Mã 8 tiến 7
3. Pháo 2 bình 4	Xe 9 bình 8
4. Mã 2 tiến 3	Chốt 3 tiến 1
5. Chốt 3 tiến 1	Mã 2 tiến 3
6. Mã 3 tiến 4	

Bên Đỏ nước tiên

64/ Phi Tượng đối Tả Quá Cung Pháo

1. Tượng 3 tiến 5 Pháo 8 bình 4

Hình 65, bên Đỏ chủ yếu có mấy cách đi xe như: Mã 2 tiến 3, Chốt 7 Tiến 1, Chốt 3 tiến 1, Xe 1 tiến 1, Mã 8 tiến 7, Mã 8 tiến 9. Bây giờ xin giới thiệu vài cách như sau.

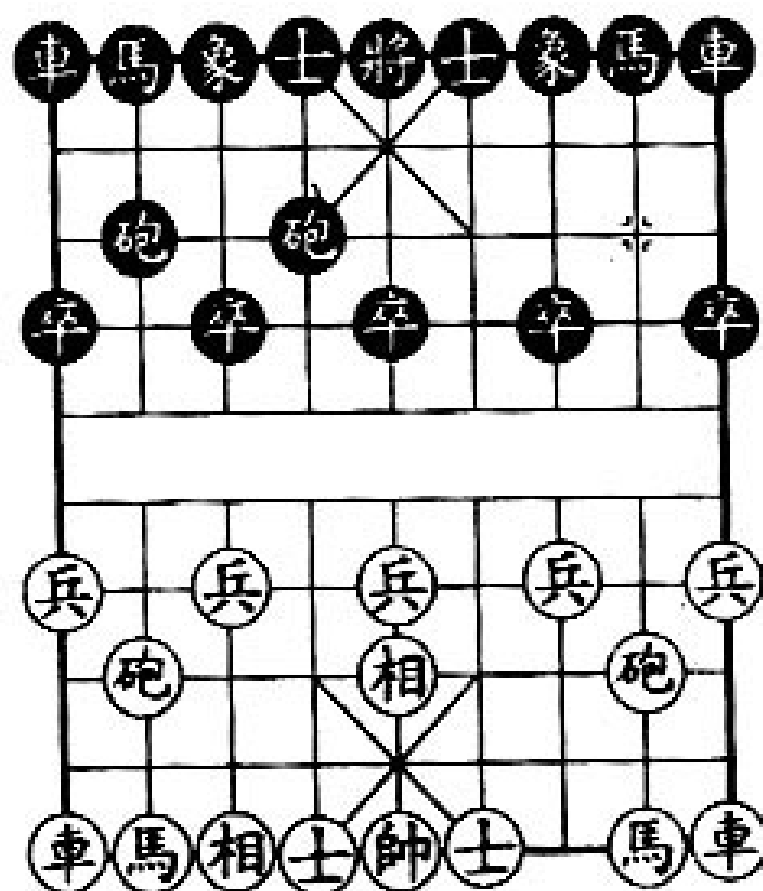

H. 65

(1) Bên Đỏ lên Mã trong bên phải [Hình thức 2]

- | | |
|------------------|----------------|
| 2. Mã 2 tiến 3 | Mã 8 tiến 7 |
| 3. Xe 1 bình 2 | Chốt 7 tiến 1 |
| 4. Chốt 7 tiến 1 | Xe 9 bình 8 |
| 5. Mã 8 tiến 7 | Tượng 3 tiến 5 |
| 6. Xe 9 tiến 1 | Sĩ 4 tiến 5 |
| 7. Pháo 2 tiến 4 | Mã 2 tiến 1 |
| 8. Xe 9 bình 6 | Chốt 3 tiến 1 |
| 9. Pháo 2 bình 9 | |
- Bên Đỏ hơi tốt.

(2) Bên Đỏ lên Mã trong bên phải [Hình thức 2]

- | | |
|------------------|----------------|
| 2. Mã 2 tiến 3 | Mã 8 tiến 7 |
| 3. Xe 1 bình 2 | Chốt 7 tiến 1 |
| 4. Pháo 2 bình 1 | Tượng 3 tiến 5 |
| 5. Mã 8 tiến 7 | Mã 2 tiến 4 |
| 6. Pháo 8 bình 9 | Pháo 2 thoái 1 |
| 7. Xe 9 tiến 1 | Xe 1 tiến 2 |
| 8. Chốt 7 tiến 1 | Xe 1 bình 2 |
| 9. Xe 9 bình 6 | |
- Bên Đỏ đi nước tiến.

(3) Bên Đỏ đi Quái Giác Mã

- | | |
|----------------|----------------|
| 2. Mã 8 tiến 7 | Mã 8 tiến 7 |
| 3. Mã 2 tiến 4 | Xe 9 bình 8 |
| 4. Xe 1 bình 2 | Tượng 3 tiến 5 |

5. Chốt 7 tiến 1

Mã 2 tiến 1

6. Xe 9 tiến 1

Bên Đỏ nước tiên.

65/ Phi Tượng đối hữu Sĩ Giác Pháo

1. Tượng 3 tiến 5

Pháo 2 bình 4

Hình 66. Dùng Sĩ Giác Pháo bên phải đối phó Phi Tượng Cuộc là bố cuộc mới trong những năm gần đây, số người sử dụng cuộc này càng ngày càng tăng. Bên Đỏ có mấy cách đi chủ yếu như: Mã 8 tiến 7, Xe 9 tiến 1, Mã 8 tiến 9, Chốt 7 tiến 1 và Chốt 3 tiến 1. Bây giờ xin giới thiệu một cách:

2. Xe 9 tiến 1

Mã 2 tiến 3

3. Xe 9 bình 6

Mã 8 tiến 7

4. Mã 8 tiến 9

Sĩ 6 tiến 5

H. 66

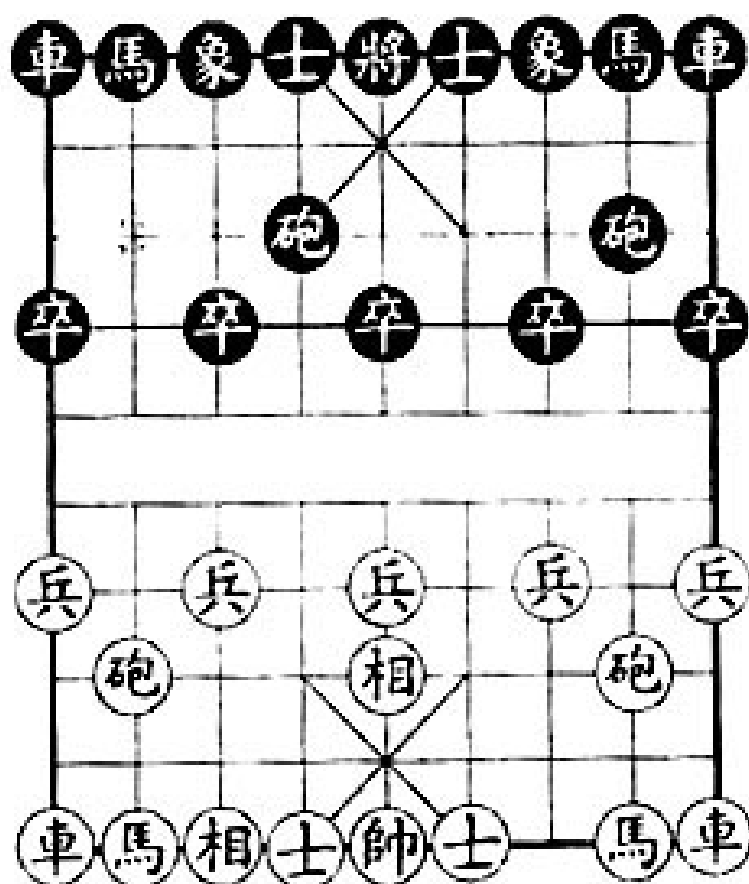

5. Pháo 8 bình 7

Xe 1 binh 2

6. Chốt 3 tiến 1

Tượng 7 tiến 5

7. Xe 6 tiến 5

Xe 9 binh 6

8. Xe 6 bình 7

Bên Đồ nhiều Chốt hơn khá tốt.

66. Phi Tương đối các bố cuộc khác

Cách ứng phó Phi Tượng cuộc có rất nhiều, ngoài trừ các cách trên, dưới đây xin giới thiệu vài cách khác.

(1) Bên Đen đi Pháo đầu bên phải

1. Tương 3 tiến 5

Pháo 2 bình 5

2. Mã 8 tiến 7

Mã 2 tiến 3

3. Xe 9 bình 8

Xe 1 bình 2

4. Mã 2 tiến 3

Mã 8 tiến 9

5. Chốt 7 tiến 1

Xe 2 tiến 6

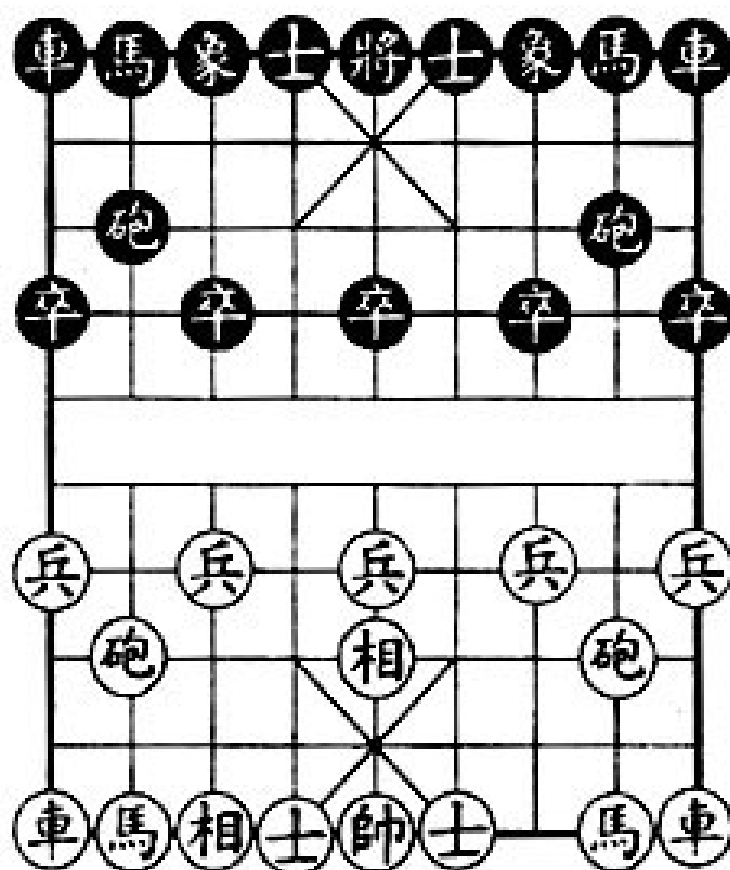

- | | |
|------------------|---------------|
| 6. Mã 7 tiến 6 | Pháo 8 bình 6 |
| 7. Sĩ 4 tiến 5 | Xe 9 bình 8 |
| 8. Pháo 2 bình 1 | |
| Bên Đỏ nước tiên | |

(2) Bên Đen đi Quá Cung Pháo bên phải

- | | |
|-------------------|---------------|
| 1. Tượng 3 tiến 5 | Pháo 2 bình 6 |
| 2. Chốt 7 tiến 1 | Mã 2 tiến 3 |
| 3. Pháo 8 bình 6 | Xe 1 bình 2 |
| 4. Mã 8 tiến 7 | Mã 8 tiến 9 |
| 5. Mã 2 tiến 3 | Xe 2 tiến 4 |
| 6. xe 9 tiến 1 | |
| Bên Đỏ nước tiên | |

(3) Bên Đen đi Kim Câu Pháo bên trái

- | | |
|-------------------|---------------|
| 1. Tượng 3 tiến 5 | Pháo 8 bình 3 |
| 2. Chốt 7 tiến 1 | Mã 8 tiến 7 |
| 3. Mã 8 tiến 7 | Xe 9 bình 8 |
| 4. Mã 7 tiến 6 | Xe 8 tiến 4 |
| 5. Mã 6 tiến 7 | Pháo 2 tiến 4 |
| 6. Mã 2 tiến 4 | |
| Bên Đỏ hơi tiên | |

(4) Bên Đen lên Mã trong bên phải

- | | |
|-------------------|---------------|
| 1. Tượng 3 tiến 5 | Mã 2 tiến 3 |
| 2. Chốt 7 tiến 1 | Pháo 8 bình 5 |
| 3. Mã 8 tiến 7 | Mã 8 tiến 7 |

- | | |
|------------------|---------------|
| 4. Mã 2 tiến 3 | Xe 9 bình 8 |
| 5. Xe 1 bình 2 | Xe 8 tiến 4 |
| 6. Pháo 2 bình 1 | Xe 8 tiến 5 |
| 7. Mã 3 tiến 1 | Xe 1 tiến 1 |
| 8. Mã 2 tiến 3 | Chốt 5 tiến 1 |
| 9. Xe 9 tiến 1 | |

Đại khái thế của hai bên quân binh

(5) Đen lên Tượng phải

- | | |
|-------------------|----------------|
| 1. Tượng 3 tiến 5 | Tượng 3 tiến 5 |
| 2. Mã 8 tiến 9 | Mã 2 tiến 3 |
| 3. Mã 2 tiến 3 | Mã 8 tiến 9 |
| 4. Pháo 8 bình 6 | Pháo 8 bình 6 |
| 5. Xe 9 bình 8 | Pháo 2 bình 1 |
| 6. Pháo 2 bình 1 | Xe 9 bình 8 |
| 7. Chốt 3 tiến 1 | Chốt 3 tiến 1 |
| 8. Sĩ 4 tiến 5 | Sĩ 4 tiến 5 |
| 9. Xe 8 tiến 6 | |

Bên Đỏ nước tiên

(6) Bên Đen lên Tượng trái

- | | |
|-------------------|----------------|
| 1. Tượng 3 tiến 5 | Tượng 7 tiến 5 |
| 2. Mã 8 tiến 9 | Mã 2 tiến 3 |
| 3. Xe 9 tiến 1 | Xe 1 tiến 1 |
| 4. Xe 9 bình 4 | Chốt 3 tiến 1 |
| 5. Chốt 3 tiến 1 | Pháo 8 bình 7 |
| 6. Mã 2 tiến 3 | Xe 1 bình 6 |

7. Xe 1 tiến 1

Bên Đỏ nước tiên

(7) Bên Đen lên Mã biên bên trái

1. Tượng 3 tiến 5

Mã 8 tiến 9

2. Mã 2 tiến 3

Pháo 8 bình 7

3. Xe 1 bình 2

Xe 9 bình 8

4. Pháo 2 tiến 4

Chốt 7 tiến 1

5. Chốt 7 tiến 1

Pháo 2 tiến 4

6. Mã 8 tiến 7

Pháo 2 bình 3

7. Xe 9 bình 8

Chốt 7 tiến 1

8. Tượng 5 tiến 3

Mã 2 tiến 3

9. Pháo 2 tiến 1

Bên Đỏ hơi tốt

67/ Quá Cung Pháo

H. 68

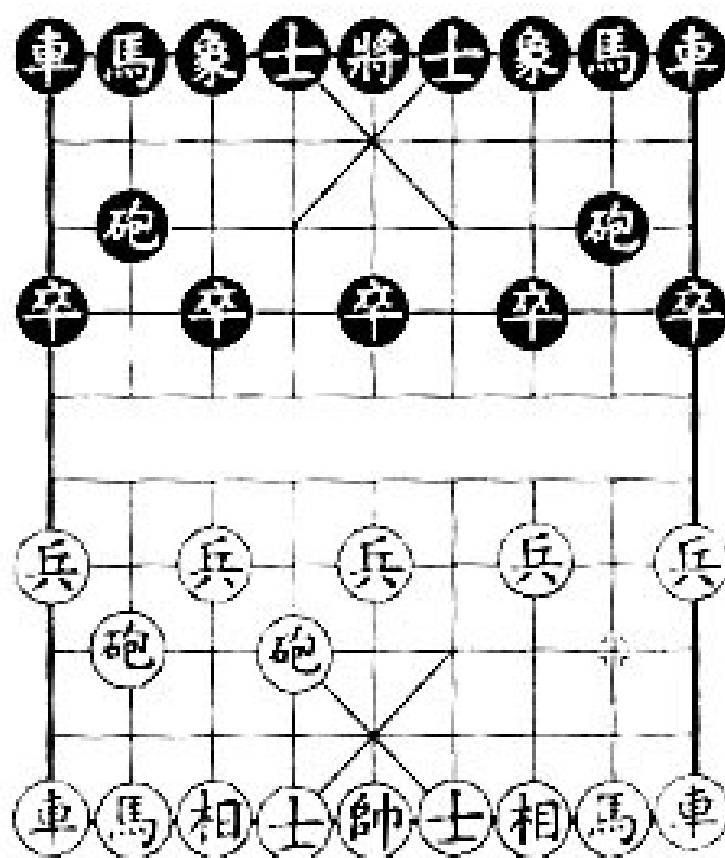

1. Pháo 2 bình 6

Hình 68. Nước đi đầu tiên binh Pháo qua góc Sĩ gọi là “Quá Cung Pháo”. Về sau Đen có mấy cách ứng phó như: Pháo 8 bình 5, Mã 8 tiến 7, Chốt 7 tiến 1, lên Tượng, lên Mã biên. Bây giờ xin giới thiệu hai loại đầu:

(1) Đen đi Tả Trung Pháo

1. Pháo 2 bình 6	Pháo 8 bình 5
2. Mã 2 tiến 3	Mã 8 tiến 7
3. Xe 1 bình 2	Mã 2 tiến 3
4. Mã 8 tiến 7	Xe 9 tiến 1
5. Xe 2 tiến 4	Chốt 5 tiến 1
6. Sĩ 6 tiến 5	Xe 9 bình 4
7. Chốt 7 tiến 1	Xe 4 tiến 5
8. Pháo 6 bình 4	Xe 1 tiến 1

Hai đều phải dè chừng nhau.

(2) Đen lên Mã trong bên trái

1. Pháo 2 bình 6	Mã 8 tiến 7
2. Mã 2 tiến 3	Xe 9 bình 8
3. Chốt 7 tiến 1	Chốt 7 tiến 1
4. Mã 8 tiến 7	Mã 2 tiến 1
5. Tượng 3 tiến 5	Xe 1 tiến 1

Hai bên bình tiên

68/ Sĩ Giác Pháo

1. Pháo 2 bình 4

Hình 69. Bên Đỏ nước đầu tiên binh Pháo vào góc

H. 69

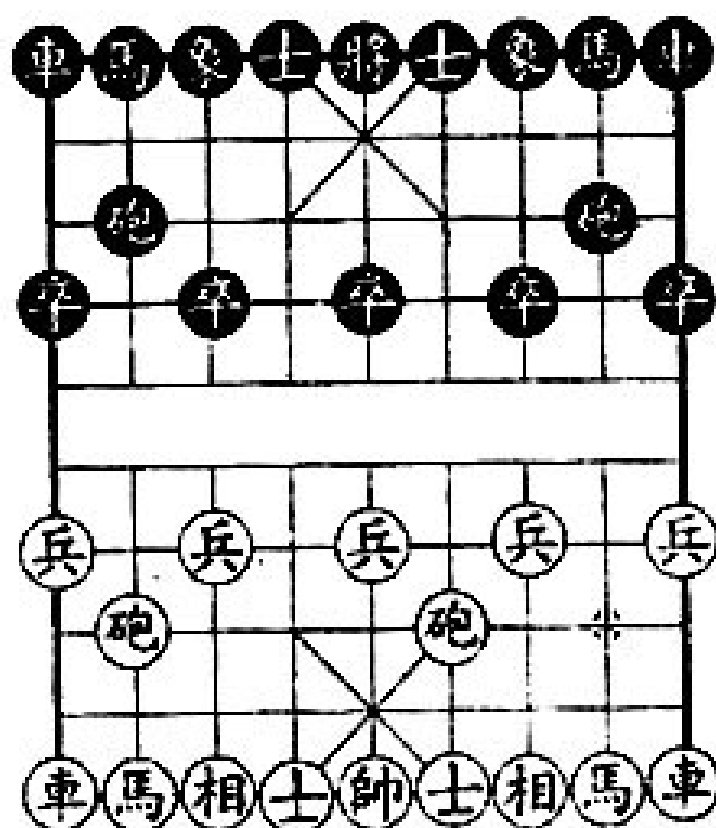

Sĩ, trước đây thuộc loại bố cuộc hiếm thấy, những năm gần đây mới phát triển khá mạnh. Đen có nhiều cách ứng phó, dưới đây xin giới thiệu một cách

- | | |
|-------------------|------------------|
| 1. | Pháo 2 bình 5 |
| 2. Mã 8 tiến 7 | Mã 2 tiến 3 |
| 3. Xe 9 bình 8 | Xe 1 bình 2 |
| 4. Pháo 8 tiến 4 | Chốt 3 tiến 1 |
| 5. Mã 2 tiến 3 | Mã 8 tiến 9 |
| 6. Xe 1 bình 2 | Xe 9 bình 8 |
| 7. Xe 2 tiến 5 | Chốt 7 tiến 1 |
| 8. Pháo 4 bình 5 | Pháo 5 bình 6 |
| 9. Chốt 5 tiến 1 | Tượng 3 tiến 5 |
| 10. Mã 3 tiến 5 | Pháo 8 bình 7 |
| 11. Xe 2 tiến 4 | Mã 9 thoái 8 |
| 12. Chốt 5 tiến 1 | Bên Đỏ nước tiên |

69/ Khởi Mã Cuộc

1. Mã 2 tiến 3

Chốt 7 tiến 1

Hình 70, là Khởi Mã Cuộc, trước đây là người ta thường cho rằng Khởi Mã Cuộc là bố cuộc có thực lực chiến đấu ở giai đoạn trung tàn cuộc, nhưng hiện nay người sử dụng càng ngày càng nhiều, trải qua một lượng lớn trận đấu, các biến hóa đã trở thành định thức thường thấy. Bên Đỏ về sau có hai cách đi chủ yếu như sau:

(1) Bên Đỏ đi Bình Phong Mã

2. Chốt 7 tiến 1

Mã 8 tiến 7

3. Mã 8 tiến 7

Mã 2 tiến 1

4. Chốt 9 tiến 1

Tượng 7 tiến 5

5. Chốt 9 tiến 1

Chốt 1 tiến 1

6. Xe 9 tiến 5

Pháo 2 bình 4

Hai bên thế quân bình

H. 70

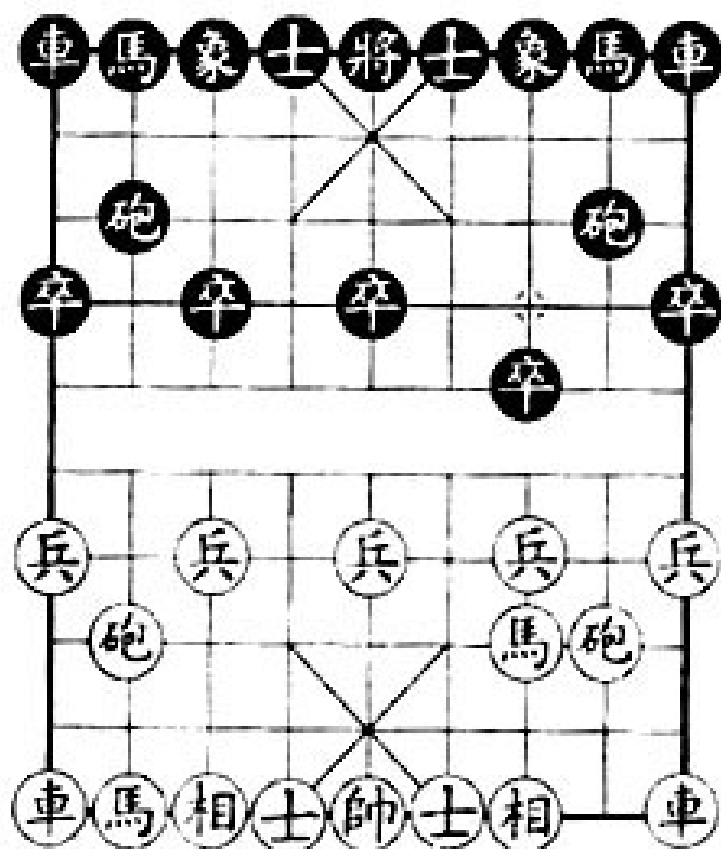

(2) Bên Đò đi Tam Bộ Hộ

- | | |
|------------------|------------------|
| 2. Pháo 2 bình 1 | Mã 8 tiến 7 |
| 3. Xe 1 bình 2 | Xe 9 bình 8 |
| 4. Xe 2 tiến 6 | Mã 2 tiến 3 |
| 5. Chốt 7 tiến 1 | Mã 7 tiến 6 |
| 6. Mã 8 tiến 7 | Chốt 7 tiến 1 |
| 7. Xe 2 thoái 1 | Mã 6 thoái 7 |
| 8. Xe 2 bình 3 | Chốt 7 tiến 1 |
| 9. Xe 3 thoái 2 | Mã 7 tiến 8 |
| 10. Xe 3 tiến 1 | Bên Đò nước tiên |

70/ Biên Mã Cuộc

1. Mã 8 tiến 9

Hình 71. Nước đầu tiên lên Mã biên, trước kia bị coi là bố cuộc không đúng cách, nhưng những năm gần

H. 71

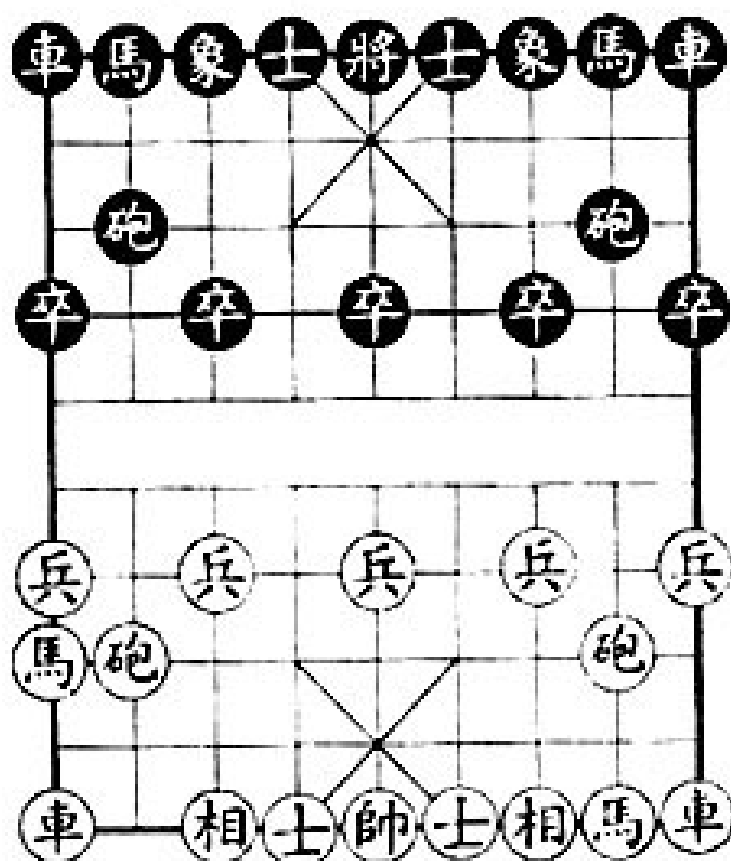

đây số người sử dụng ngày càng nhiều, cũng đã hình thành những cách đi cố định. Dưới đây xin giới thiệu hai cách đi thịnh hành nhất

(1) Bên Đen đi trung Pháo bên trái

- | | |
|---------------------|---------------|
| 1. | Pháo 8 bình 5 |
| 2. Mã 2 tiến 3 | Mã 8 tiến 7 |
| 3. Xe 1 bình 2 | Xe 9 bình 8 |
| 4. Pháo 2 tiến 4 | Chốt 7 tiến 1 |
| 5. Xe 9 tiến 1 | Mã 7 tiến 6 |
| 6. Xe 9 bình 4 | Mã 6 tiến 5 |
| 7. Mã 3 tiến 5 | Pháo 5 tiến 4 |
| 8. Xe 4 tiến 5 | Mã 2 tiến 3 |
| 9. Pháo 8 bình 2 | Xe 8 bình 9 |
| 10. Pháo sau bình 4 | |
| Bên Đỏ nước tiên | |

71. Liễm Pháo Cuộc

1. Pháo 2 bình 3

Hình 72. Bên Đỏ đi nước đầu tiên là bình Pháo sau lưng Chốt, đây thuộc về loại bố cuộc hiếm thấy, ít người sử dụng, xin giới thiệu một loại biến hóa như sau

- | | |
|------------------|---------------|
| 1. | Pháo 8 bình 5 |
| 2. Mã 8 tiến 7 | Mã 8 tiến 7 |
| 3. Mã 2 tiến 1 | Xe 9 bình 8 |
| 4. Xe 1 tiến 1 | Mã 2 tiến 3 |
| 5. Xe 1 bình 6 | |
| Bên Đỏ nước tiên | |

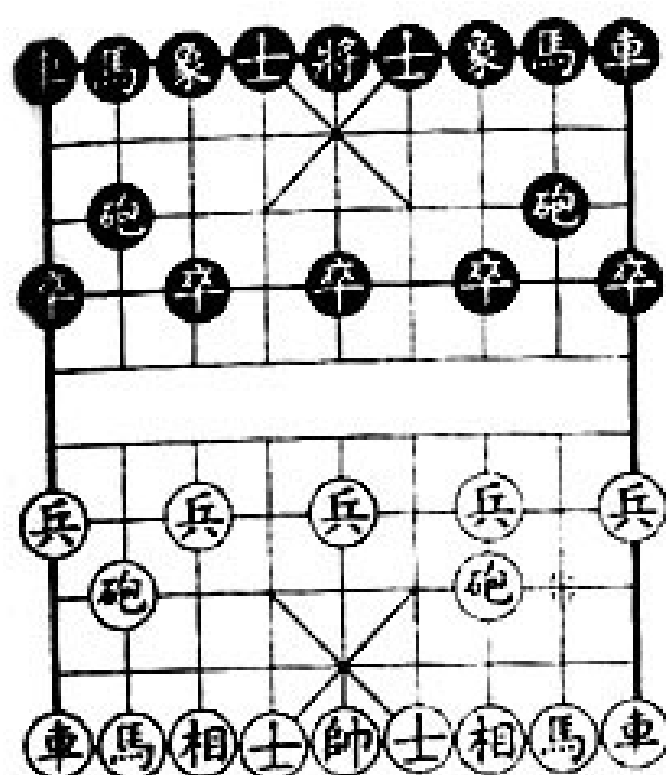

H. 72

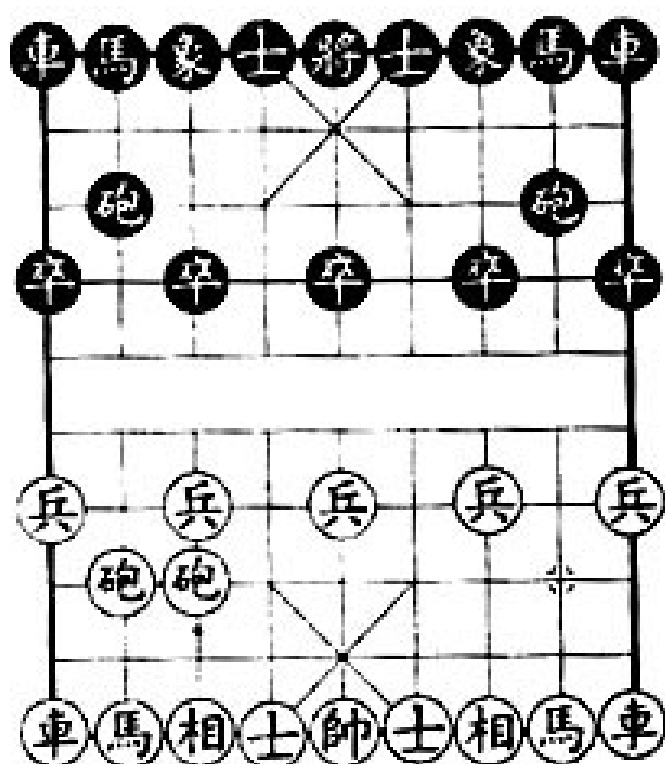

H. 73

72/ Kim Câu Pháo Cuộc

1. Pháo 2 binh 7

.....

Hình 73, gọi là “Kim Câu Pháo”, còn gọi là “Quá Cung Liềm Pháo”, đây là bố cuộc thuộc loại hiểm, nếu vận dụng không đúng, rất dễ bị bế tắc một bên, rất khó điều động.

1.

2. Mã 2 tiến 3

3. Tượng 7 tiến 5

4. Xe 1 tiến 1

5. Mã 8 tiến 6

6. Xe 9 tiến 1

Hai bên bình tiên

Pháo 8 binh 5

Xe 9 tiến 1

Xe 9 bình 4

Mã 8 tiến 7

Chốt 5 tiến 1

Mã 2 tiến 3

CẨM NANG CỜ TƯỚNG KHAI CUỘC HIỆN ĐẠI

HỒNG KHÁNH biên dịch

• *Chịu trách nhiệm xuất bản :*

- | | |
|--------------------------|------------------------|
| • <i>Giám đốc :</i> | VÕ VĂN ĐÁNG |
| • <i>Tổng biên tập :</i> | NGUYỄN ĐỨC HÙNG |
| • <i>Biên tập :</i> | HỒNG TÂM |
| • <i>Bìa :</i> | MINH DIỄN |
| • <i>Sửa bản in :</i> | THÙY UYÊN |
-
-

In 1.000 cuốn, khổ 13x19cm tại XN In Tân Bình

Giấy TNKHXB số 116/1413/XB-QLXB do Cục xuất bản cấp
ngày 21/11/2000 và Quyết định xuất bản số : 610/QĐXB do
NXB Đà Nẵng cấp ngày 04/09/2001

In xong và nộp lưu chiểu tháng 10 năm 2001